The Min Kuo Daily News, Canton.

中華郵局特准掛號認為新聞紙類

廣州民國日報

中華民國十八年九月十七日 星期二

社址廣州第七甫十一號 電報掛號七八二五 無線電掛號弍四八〇 自動電話壹壹八弍〇

第一千七百四十三號

今日四張零售半毫

總理遺囑

余致力國民革命凡四十年，其目的在求中國之自由平等。積四十年之經驗，深知欲達到此目的，必須喚起民衆，及聯合世界上以平等待我之民族，共同奮鬥。現在革命尚未成功，凡我同志，務須依照余所著建國方略、建國大綱、三民主義及第一次全國代表大會宣言，繼續努力，以求貫徹。最近主張開國民會議及廢除不平等條約，尤須於最短期間促其實現。是所至囑。

今日新聞提要

談判無進展僑胞受壓迫……財部派梅樂和視察海關

英美裁軍問題最近趨勢……日貴院議員將來華攷察

王委員柏齡之重要演詞……張學良電告禦俄之決心

鄧彥華范其務離京抵滬……航空界慶祝張惠長就職

交際舞消息

日期：中秋夕及中秋前一夕即陰歷八月十四十五兩晚八時至一時祇有兩晚

地址：國民花園 音樂：奏是狂管絃樂隊全體

君準中秋夕滋集奏演古今名樂 注意：世界著名音樂家馬思聰

座位無多定位請早

◉售券處 國民花園

中秋跳舞大會啟 中六三

律師 伍暖森 吳偉實 受任廣州商業名錄社常年法律顧問啓事

本律師現受任廣州商業名錄社常年法律顧問以後如有侵害該社名譽及一切利益者本律師當依法保障之

本律師事務所設昌興街二三號三樓 廣州商業名錄社社址泰康路四〇號 中六九

金曾澄 何學堅 合編之 黨義教本 上冊 出版了

中等學校最適用

每冊定價陸角 本市昌興新街 志讀書社代售 中一五

昌興新街 受匡出版部新書非常廉價

現各校秋季始業特舉行大廉價廿天（九月底止）所經售文藝書數千種均照大洋定價以小洋出售本版書七折另設平賣台前所未有此次在惟銷存書期備增價提早先得以會萬萬勿失 中五八

佐廬招生

中英數全科 英文選科 英數選科

中文選科 女子英文選科 夜學英文選科

（校址）司後街口 中五五

教廳立案 千頃中學續招生

男女子部初中一年級新生 二三年級轉學生

九月十八日試驗 膳宿俱備

校址維新中路 中六二

廣東省縣長考試投考須知

一，廣東省縣長考試依照國民政府頒布之縣長考試暫行條例行之 二，凡中華民國國民年滿二十五歲以上具有左列各款資格之一者得應縣長考試 1在國內外大學或專門學校修習法律政治經濟文哲社會學科三年以上畢業得有證書者 2在黨務學校一年以上畢業得有證書者 3在中學或與有同等程度學校畢業得有證書並曾任行政職務滿二年以上有證明文件者 4曾應各種文官考試及格者 三，有左列各款情事之一者不得應縣長考試 1受褫奪公權之宣告尚未復權者 2被國民黨開除黨籍或受停止黨籍之處分尚未恢復者 3曾因貪官污吏土豪劣紳經法庭判決確定者 4虧欠公款尚未清結者 5有吸食鴉片或施打嗎啡等不良嗜好者、四、應試人須於考試前受體格檢驗其日期另公佈之、五、考試分為第一試第二試第三試第四試第一二三試以筆試行之第四試以口試行之、六、第一試之科目如左．1三民主義建國方略建國大綱 2中國國民革命史 3、七、第二試之科目如左 1法學通論 2經濟學原理 3政治學原理 4中外近百年史 5中國人文地理、八，第三試之科目如左 1現行法令撮要 2國際條約概要 3本省財政 4本省實業及教育 5本省路政及水利、九、第四試之科目如左 1關於學科之問答 2關於經驗之問答 十、第一二三試及格者始得應第四試 十一、考試各科以平均滿六十分為及格 十二、考試及格以平均滿八十分以上者為甲等七十分以上者為乙等六十分以上者為丙等 十三、考試及格人員由省政府依照縣長考試及格人員學習規則分配學習俟期滿甄別及格後以縣長任用但取列甲等者得由省政府核定免除學習 十四、縣長考試及格人員學習規則由內政部另定之 十五、報名地點 廣東省政府頭門內 十六、報名日期 自民國十八年九月十五日起至十月二十日止 十七、報名手續 1報名時須填寫報名表格并繳驗畢業證書或曾任職務之證明文件隨發收據至考試完竣發還 2報名時應在報名處領填報名表 3投考人若係本黨黨員於報名時須繳驗黨證 4報名時應繳驗畢業證書或證明文件所有請求先行報名然後補繳者概不通融 5凡報名時應繳最近半身四寸相片三張及報名費三元 6報名時應繳保證書以現任薦任職以上之官吏二人為其保證 7本年畢業而未領到證書者須有該校之正式證明書 既繳之報名費及相片概不發還 十八、考試地點 臨時公佈之 十九、考試日期 十八年十一月一日開始舉行 中六七

時事通訊社自動電話一一八二八 中十一

種子生子必須服 百齡機

倘若體質虛弱，而常患遺精諸病，雖有體健力壯之夫人，亦難望其得子，因種子必須體質相等者。服百齡機有『生精』『生血』之功，直接助長生殖力，不論男子女子，服之體質日强，

大瓶二元 各大公司各藥房均有

商務印書館出版新書

心理學叢書 人類心理學要義 美國 H. C. Warren 著 趙演 汪德全譯 一冊二元五角

呂特奇 約翰生理衛生學 羅慶棠譯 一冊一元六角

文學研究會叢書 追求 茅盾著 一冊八角

現代短劇譯叢 焦菊隱譯 一冊一元二角

今世中國實業通志 吳承洛編 二冊二元五角

清代通史卷中 蕭一山著 一冊四元

中國最近三十年史 陳功甫著 一冊八角

柳公權玄秘塔 ★ 一冊一元

陳藍洲畫集 ★ 一冊二元

▲新時代史地叢書四種

各國社會主義運動史 華 趙編 一冊五角

世界各國無產政黨史 劉秉麟編 一冊五角

世界大戰史 陳叔諒編 一冊六角

德國現代史 張世祿編 一冊五角

三民主義教育 中學新歌 沈秉廉編 一冊六角

兒童科學遊戲 林殿彬編 二冊各八角

城市平民教育叢刊 北平之表演平民學校 一冊三角

小學文法測驗 量表甲 第一類 四角

同上說明書 一冊五分

小學圖形智力測驗說明書 一冊五分

新時代初級小學 三民主義教授書 第二冊 第三四六冊定價各二角

又 社會教授書 第二冊 二角五分

又 常識教授書 第八冊 二角五分

又 算術教授書 第三冊 二角五分

又 工用藝術教科書 第一至三冊各一角五分

新時代高級小學 三民主義教授書 第三四冊各二角五分

又 公民教科書 第一冊 八分

又 國語教授書 第二冊 三角五分

又 歷史教授書 第二四冊 各三角

又 地理教授書 第四冊 三角五分

(18:3)

各級學校本屆開學請採用

大學院審定 各省教育廳通令採用的

商務印書館出版各級學校教科書

本館出版高中、初中、高小、初小以及師範、職業學校應用之「新時代」「新學制」「現代」「新撰」「新著」等教科書，已經大學院審定者有五十餘種；其未經審定者，依照大學院審查教科書變通辦法第六條之規定，仍得暫准採用。復經各省教育廳批准，通令採用。即祈各級學校督閱為幸。各書另印詳細目錄，承索即寄。

廣州商務印書館謹啓

本省各黨報鑒

本社增設電訊業已籌備就緒茲定於本月十六日起開始拍電電費及拍電手續均不取費計開 （江門）四邑民國日報（韶關）曲江民國日報（汕頭）嶺東民國日報（海口）瓊州民國日報（高州）高州民國日報（雷州）雷州民國日報以上均用無線電拍發又（梅縣）梅縣民國日報（陽江）陽江民國日報係用有線電拍發並定每日下午六時前由廣州發電希將接電情形即日電覆為荷

廣東通訊社啟

教廳立案 求知中學續招男女生

初中一年級男女生初中二年級轉學生及高中一二年級預備升大班膳宿兼備詳細章程到校取閱 校址在豪賢街 中一六

大新街聖心書院內 日新中英數夜校 濠畔街第一六六號 亞洲中英數日校

升學部英專部招男女生附設膳宿 中西大學教員教授九月十五開課 中五七

市立職業學校 公牘科 排印科 續招新生

（報名處）九曜坊本校（投考資格）公牘科初中畢業排印科粗識文字（畢業年限）公牘科一年排印科一年均免收學費 校長唐允恭 中七四

教廳立案 南京中學 開班增額續招男女子部

初中一年級新生初中二三年級高中一轉學生 中六一

廣大路 知行中學校增班招生

本校現擴充班額添招男女兩部新生 取閱章程請到本校 中七八

廣東士敏土廠啓事

本廠現與惠民公司訂約為廣州市及南番兩屬總代理前設西堤之營業部經遷回廠內辦事嗣後凡屬上列地點顧客請向該公司採購其餘各屬請到本廠購辦可也 中六五

代理廣州市及南番兩縣廣東士敏土惠民公司啓事

本公司業與廣東士敏土廠簽約為代理廣州市及南番兩縣廣東士敏土總發行處所有本公司代理區域內各建築家及售土商號如需用或販運廣東士敏土務請到西堤二馬路二十號三樓接洽領銷為荷 中五二

○○前第四軍軍人家屬學校現由六十三師政訓處接辦凡六十三師人員家屬及舊生請於本月十七號前到財政廳前政訓處報名又五十九六十六十一六十二各師及其他部隊人員家屬如有願來校求學者無任歡迎此佈 六十三師政治訓練處啟 中一六

廣州市公安局警察教練所招考學警展期通告

本所招考第五期初級班學警業定於九月十六日舉行入學考試現查因道遠趕期不及者多紛紛請求展限茲特變通辦理除已報名者按照前定日期考試外再展期九月二十六日續考一次以後不再展限有志向學者速即來所報名勿再延遲自誤可也此佈 中五六

工務局招投工程

建築由百子路至石牌賽馬塲及瘦狗嶺至賽馬塲馬路工程茲改期九月二十日下午二時在本局開投如有願投者可先到本局建築課取閱章程圖則屆時落票競投可也此佈 中七三

廣州市教育會會員鑒

本會定期本月廿二日正午選舉第二屆執行委員憑登記收條領選票舊會員未經本期登記者請於本星期內每日十二時至四時到會登記為荷 中八一

廣東警察同學會 警察雜誌第七期要目

每月一冊定價二角

1. 實行解散全省警衛隊各機關感言 朱則文
2. 守法公開 梁慶祥
3. 對俄備戰 王希平
4. 今後之警察改頁問題 陳實琳
5. 警察與治盜 梁

德醫 廖履中 二十六天斷癮戒烟精

包無痛苦▲並無後患▲一樽成功▲

銷行數年戒脫無數現將三十五人證明三天安然戒脫證書

他們力量很弱、我們一看他們的佈告、便可以斷定他們已是不足爲慮了、至於改組派、何以也會反動呢、原來他們只是官癮十足的腐化份子、他們現在無官做、所以到處搗亂、用種種似是而非的高論、煽動一般血氣未定的青年、他們知道青年的心理、最是好高務遠的、他們更知道事業的進行、必定要依着一定的步驟、循序漸進、不容臘等、所以政府的措施、決不能全滿青年的意思、於是他們便竭盡力量、從中挑撥、對於中央地方、都有一種不負責任的攻擊、青年不知不覺而受其利用、實深浩嘆、其實我們試看改組派領袖陳公博、他的爲人如何、他也曾經做過好事沒有、他初爲共產黨、後知共產黨的招牌、不足以取信于人、於是又有甚麽改組派的發起、他的言論最是荒謬絕倫、譬如三全代會誰都知道依照歷次的成例辦理、很平等很正式的、但是他說不是民主的、是御用的、又如此次對俄交涉、我們的中央、方苦思焦慮於國權國土之保全、但是他說我們是勾結日本帝國主義者、想在赤俄手裡奪回中東路而另予日本以他種利益、凡此含血噴人固不值識者一駁、但一般無眼光者難免爲其利用、爲害國家、因此我們知道共產黨改組派、都是我們的敵人、共產黨是黨外的強寇、改組派是黨內的逆叛、我們須把這強寇逆叛完全消除、然後革命才有成功的希望、總理的主張才有實現的一天、

對於本省之希望

我想廣東地方是革命的策源地、各同志對於革命的認識是非常的清楚、即如此次桂逆稱兵、要不是陳伯南同志和其餘各同志、深明黨義努力奮鬥、恐怕廣東一省已陷於反動軍閥制裁之下、而中央也將受有一種絕大的牽掣了、所以現在中央方面、對於廣東異常放心、我相信廣東也決不會辜負中央的希望、而必出其全力、以爲中央之助而爲全國之先、最後兄弟今天得與各位相見、異常榮幸、至於剛才陳伯南同志所說歡迎之感情、愧不敢當、再兄弟將於日內即起程赴桂、隨行匆匆、對於各位不及辭行、現在在此說明、諸爲察諒、

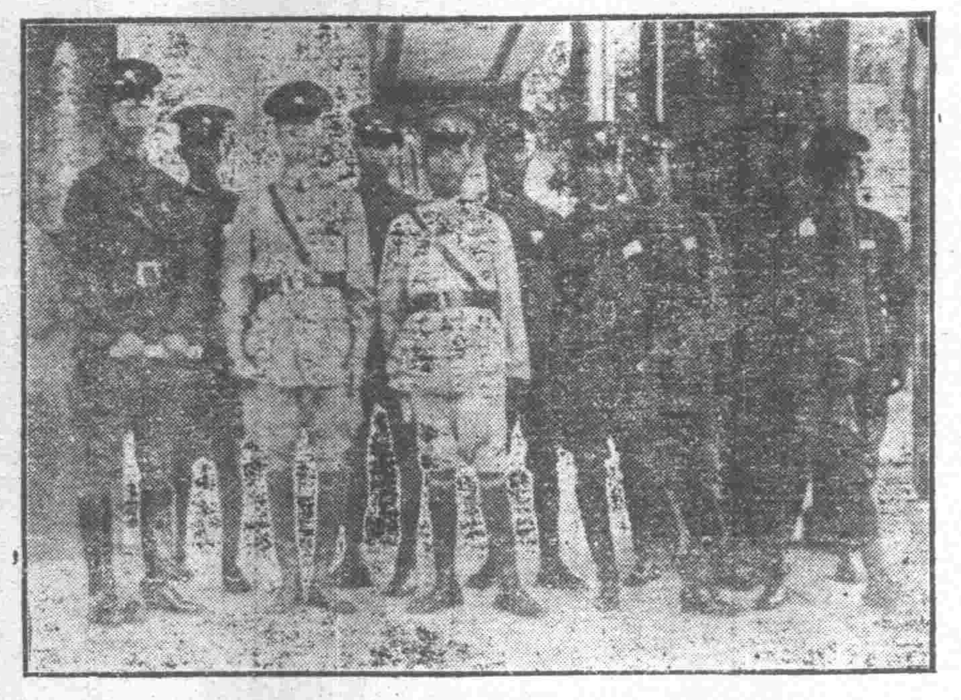

中央編遣點驗組第七八班委員

昨日出席聯合紀念週之

(本報攝)

點委王冠演辭

署體兄弟等此次奉命來此點驗軍隊、承各位在此最高級黨部開會歡迎、愧不敢當、關於編遣意義之重要、經由王委員詳細報告、并在政府歷次通電中、屢屢說明、想諸位多已明白、毋俟多言、兄弟茲所述乃關於同人等此來之任務耳、原中央規定全國軍隊編遣分爲兩大時期、第一期實行編遣中央區及第一二三四五分區之軍隊、自九月一日起限三個月完竣、第二期編遣雲貴四川及關外等處之軍隊、每期編遣又分三個段落、第一段爲編遣之準備、乃關於原有部隊中、人員馬匹槍枝服裝等、加以點驗、作一報告呈報中央、藉作保留遣散之標準、第二段編遣之實施、即中央根據前所報告、核定何者保留、何者遣散、遣者如何安置、留者如何編制、均遵照規定、切實施行、第三段爲編遣之檢查、即在編定之後、對於各部之考查、以驗其是否遵照規定、而成純正之國家軍隊也、中央規定以上步驟、實屬考慮周詳、毫無缺憾、倘能切實施行、則裁兵可以實現、龐雜軍隊可歸純正而爲黨國用矣、至兄弟等奉命亦曾有所準備、但兄弟等抵粵之後、與陳總指揮接洽一過、知廣東軍隊不待中央督促、先已着手編遣、此不特可以省却兄弟等不少手續、且預測中央將兄弟等報告後、知此情形、亦必大爲贊許也、其次此次中央編遣軍隊、對於被裁官兵、均有遣散費發給、此項遣散費例由中央撥付、但廣東前所遣散之部隊、所需費用、未向中央領取分文、此更足爲各省楷模、最後裁兵之舉、爲救國救民必要之圖、自應全國一致共促進行、現廣東既已見之事實、鄙意以爲可合各界同志組織裁兵協會、努力宣傳裁兵必要之理由、及廣東首先裁兵之內情、藉以喚起全國之注意、俾中央裁兵之主張、得以早日實現、是則仍有待諸君之努力焉、

航空界慶祝 張署長就職

舉行熱烈之慶祝會 并派飛機散發傳單

新任航空署長張惠長、此次奉蔣主席電召赴京就職、並定於昨十六日在京舉行宣誓就職典禮、入路指揮部航空處、航空學校、飛機隊、掩護隊、修機廠等、特于昨日開會慶祝、并印刷告民衆傳單五萬張、於正午十二時由航空處航空學校派出戰鬥機五架、淩空散發、茲將開會情形分誌如下、

會場佈置 事前由經理處僱工在航空處門首、以鮮花綴成「慶祝張署長就職典禮」數字、兩旁交叉懸掛黨國旗及週番旗、迎風招展、極其壯麗、再進入大禮堂、中奉總理遺像、并懸掛黨國旗、一切佈置、異常完備、

開會情形 正午十二時許、由代處長劉植炎、航空學校校長周寶衡、黎秘書、編輯股長袁振英、飛機第一隊第二隊、修機廠、飛機掩護隊及航空學校全體學生等共約九百餘人、在大禮堂開會慶祝、由劉植炎主席、致慶祝詞、全場歡欣鼓舞、掌聲如雷、開會畢、即舉行茶話、攝映而散、

賀電原文 原電云、南京航空署張署長鈞鑒、頃閱邸鈔、欣悉鈞座定期就日展新、舉相當躍、溯這航之偉蹟、馳譽中華、展飛將之長才、劾勞黨國、從此新猷煥發、宏建設於航空、懋秩榮升、著聲威於寰宇、將見中樞堅固、仗管領乎空權、外患廓清、躋國家於郅治、南天引領、肅電馳賀、不任欽遲、除在粵開會遙祝外、藉申賀悃、入路總指揮部航空處暨航空學校、飛機第一二隊修機廠飛機掩護隊同叩、刪、(廣東)

東北訪問團 將着手組織

對俄會函省市黨部 請負責召集 組織大綱亦已擬就

省市黨部、日昨接廣東各界對俄問題委員會來函請召集各機關團體、共同組織東北訪問團、並隨函附送組織大綱五十份、以資參考、現查省市黨部接函後、已準備召集各機關團體着手組織、茲探錄對俄會致省市黨部之原函、逕啓者、本會爲考察中俄邊境之軍事情形、及東北各省之政治經濟文化狀況、並慰問東北邊境同胞及前線士兵暨東北黨政軍當局起見、經議決由省市黨部、省市政府、總指揮部、各師特別黨部、及全省農工商學、自由職業各領袖團體、各派代表一人、至四人、組織廣東各界東北訪問團、茲將該團組織大綱檢送五十份、函請貴會查照即會同廣州特別市黨部負責召集各機關團體、迅速組織成立爲荷、此致、(乙)東北訪問團組織大綱、第一條、本團根據廣東對俄問題委員會議決組織之、第二條本團之目的、一、慰問東北邊境同胞及前線士兵暨東北黨政軍當局、二、考察中俄邊境之軍事情形、及東北各省之政治經濟文化狀況、三、沿途作反俄宣傳、第三條本團由省市黨部、省市政府、總指揮部各師特別黨部、及全省工農商學自由職業各領袖團體各派代表一人、至四人組織之、第四條、本團設立正副理事長各一人、綜理沿途旅行一切事務、設總務調查宣傳三組、各置理事若干人、分掌理財交際文書調查統計宣傳各項事務、各職員由團員互推之、第五條本團除旅費應由各該機關團體自行負担外、其宣傳費交際費及途中辦公費用、均由廣東對俄問題委員會籌集之、第六條本大綱由廣東對俄問題委員會議決通過施行、(廣東)

省府第十三次會議決議案

令各縣市長於一個月內籌繳設置收音機款項以便代辦…縣長縣佐攷試籌備處開辦經費照准撥給…照委海口江門兩市局長……

昨十日省政府第五屆委員會第十三次會議、出席者、許崇清、金曾澄、曾蹇、林雲陔、孫希文、林翼中、范其務、(黃其琮代)列席者黃元彬、羅文莊、陶履謙、主席許崇清、紀錄孫希文、報告事項、(畧)討論事項、(一)廣東省黨部執委會函、宣傳部提議、擬將各縣市籌置收音機件費、改由省府全數津貼一案、經議決請省府電飭各縣市長、于一個月內、籌款繳省府代辦在案、錄案請查照辦理案、(議決)令各縣市長、于一個月內繳款到府、交建設廳代辦、(二)財政廳呈、關于關玉清與司徒寔渠等、爭承赤坎對河石塲豁坦一案、謹將職廳先後辦理此案經過情形、復請核遵案、(議決)應劃出部份、收歸官有、永遠不得承領、由財建兩廳派員會勘、(三)廣東交涉員呈爲准英領函、現省港輪船公司、請准規復在黃埔任搭客下船、及登岸等由、請核示遵案、(議決)仍查照原案停止、(四)(畧)(五)廣東警察同學會呈請、每月補助該會發行警察雜誌經費三百元、按月撥給、以期持久案、(議決)不准、(六)民人伍庚堂狀爲收用本市舊將軍署承領地業、久未給價、懇請迅令財廳、將地價依數給領、否則撤銷前議、俾得自由處分案、(議決)由財廳迅速擬定給價收回辦法、(七)民廳提議梅菉市政局先經改組、並委吳梓儲充任局長、海口市政局長廖國器、已另有任用、擬以該市工務局長馮湛輝爲海口市政局長、其江門市政局長、仍擬以該市市長嚴博球充任、其餘九江一市、擬仍歸縣轄案、(議決)海口江門兩局長照委、九江市再議、(八)籌備縣長及縣佐治人員考試委員提議、列具開辦經費、共一千零二十五元、請核准案、(議決)照准、

張學良電告禦俄決心

國防自當嚴加戒備 邊界情形隨時電聞 ……覆省黨部之要電……

省黨部日前致電張學良、勉其在此中俄交涉時期、仍須積極準備國防、張氏接電後、經於昨十四日電覆稱國防自當隨時戒備、邊界情形、當隨時電聞、茲將原電探錄如下、廣東省執行委員會鑒、文電誦悉、蘇俄向以慣用陰謀著聞世界、尊意在交涉期內、國防準備、仍不可疏、卓識淵猷、無任欽仰、貴會本同仇敵愾之義、爲披髮攖冠之請、忠勇奮發、敏處各將士、矢誠愛國、未敢後人、孜展厥愁、(電碼有誤)犯損邊陲、均經痛予驅除、稍足挫彼兇燄、此後仍當嚴加戒備、務使小醜無由得逞、關於邊界情形、幷隨時電聞、希□□□(電碼不明)爲荷、張學良寒、(廣東)

省府委員 昨公讌王柏齡 ……及…… 中央點驗委員

▲鄧敏初等今日亦設宴歡迎▼

中央編遣點驗組第七八兩班委員、此次奉命來粵點驗各隊、抵步後、即晉謁第八路總指揮陳濟棠商議點驗事宜、大致均已妥當、不日即可實行着手點驗、省府代主席許崇清及各委員以點委遠涉重來、征塵甫息、特於昨十六日下午六時在東山濱園、設讌爲中委王柏齡及各點驗委員洗塵、各點驗委員如第七班王冠倚、逸洲、陳士望、熊吳樹紹、呂紹楓、劉啓龍、謝驥、熊英、羅維祜、第八班邵增、方欽、錢大忠、李芳、陸其、朱昌民、蕭五常、劉光炎均在被邀之列、奉陪者有陳總指揮、孫委員希文、金委員曾澄、林委員翼中、曾委員蹇、林委員雲陔、林委員毅强、林司令時清、陳司令策、歐陽局長駒、黃參謀長旭南、黃委員季陸、翁監督桂清、羅院長文莊、陶交涉員履謙、六時入席、酒至數巡、由許代主席舉杯致敬、各點驗委員亦舉杯回禮、觥籌交錯、備極一時之盛、至八時許賓主始盡歡而散、又中央銀行行長鄧敏初、廣州總商會會長鄒殿邦、亦聯名定期今(十七)日下午五時、在東山游泳會俱樂部、設席歡宴中委王柏齡及點驗委員王冠鄧增華、幷邀請本省各軍政長官作陪、柬帖已於昨十六日發出云、(廣東)

鄧彥華范其務離京抵滬

候陳主席同輪南下返粵 陳主席今日偕孫吳赴滬

(專訪)陳主席、范廳長、鄧廳長等先後由飛機郵船北上入京、抵京後即、陳主席等即出席中央政治會議、分報告本省施政計劃、建設進行、財政狀況、由中央議決交宋部長、陳主席、范廳長等商議整頓粵省國庫收入、十二日財部召集十二省財政特派員及財政廳長會議、承銷中央編遣庫券、范廳長經出席商議、關於本省之承銷編遣庫券數額、及分派承銷辦法、大致經已決定、鄧廳長、范廳長以公務完畢、特聯同於十五日離京赴滬、昨十六日建財兩廳、均接范鄧兩廳長由京電告、刪(十五)日離京赴滬、候輪南下返粵、等語、又據某要人云、陳主席向中央接洽各事已畢、約十六七等日、即可離京赴滬南下、范鄧兩廳長現已在滬稍候陳主席三兩日、以便屆時由滬同輪南下、又孫部長科、吳委員鐵城、原擬十四日由京南下來粵、當赴中山縣出席訓政會議、嗣以陳主席等行將南旋、故改期聯同陳主席等南返云、(魯)

東莞號機已航京

胡錦雅之電告

(專訪)航空署長張惠長、前旬偕陳主席駕駛番禺號機、率領東莞、中山、台山、南海等號飛機、作第三次長途飛行赴京、抵廈門時、東莞台山兩機因機件損壞、留廈修理、仍率領南海中山兩機、飛航赴杭、詎因乏油之故、南海號墜下浙省東陽縣、台山號亦因降落受傷、各機同時運滬修理、各情迭見報載、查東莞號機、業已修理完妥、於十五日由機師胡錦雅鄧粵銘駕駛入京、昨航空處已接到來電報告、原電云、大沙頭飛機第一隊即轉航空處劉植炎兄鑒、東莞號寒午安抵京、幷轉家屬勿念、胡錦雅、鄧粵銘叩、寒、印(欽)

戴季陶返粵有期

電告二十一日啓程

國民政府考試院長兼國立中山大學校長戴季陶、前以中央任務繁重、特赴京辦理、頃以中大行將開課、決意返粵一行、經由該校派宋湛秘書前往迎接、昨得宋秘書電告、已定期九月二十一日由京啓程、不日當可抵粵、惟該校因經會議決定本月十九日開課、各部分亦已準備就緒、故即定是日正式上課、俟戴校長抵校時、再舉行訓話云、

省市政府各機關 今日照常辦公

省務會議今晨照常開會 節賞惡習同時革除

(專訪)今(十七)日爲夏歷中秋節、風俗改革委員會爲喚起民衆破除迷信、廢止舊歷起見、特於今日正午十二時、在省黨部禮堂開破除迷信運動大會、黨政軍各機關暨各團體昨已派定人員參加、省政府許代主席以舊歷中秋、亟應廢除、除通令所屬各機關今日照常辦公外、是日省府會議、並決定照常開會、昨已分函各委員如時出席、討論各項重要議案、市政府昨亦通令所屬各局照常辦公、聞省市政府此次對於節賞惡習、亦已廢除、嚴禁什役需索節賞云、(魯)

要聞簡報

省政

□建廳權度檢定股、昨召集六商會、宣佈改良權度檢定辦法、

□稅制會于十一日開第十次會議議決廢止絲繭捐屋金附加、爲改良絲業之用、

□建廳准蠶絲改良局請借款一萬元、昨已函中行商借、

□省府昨二次電中央速派典試委員來粵、

軍事

□陳總指揮以解散蔡騰輝部、係迫於編遣會議所定名額、不得不爾、昨十六日、准給蔡部官兵一月恩餉、送回原籍云、

□(專訪)陳總指揮昨通令各部隊、及軍事機關、不得仍前擅撥稅餉、並函請廣東特派員公署、及財政廳飭屬遵照、(奮)

冠蓋

□桂省新編第十六師呂煥炎部、昨十六晨已移駐梧州、所遺貴平防地、已由梁朝璣部接防、

□蔣總司令現爲明瞭滇省各軍情形、以便編遣軍額起見、特派委員楊月楷赴滇調查一切、楊氏前日由京啓程南下、昨十六日順道由港到省、拜謁各軍政長官、日內即啓程赴滇云、

□中央特派桂省軍隊點驗委員正主任劉守信、副主任沈靖、委員程孝恭、周邁、王正、董芳等六人、抵梧後、昨十六日離梧乘坐差遣艦赴潯轉搭專車往邕、昨經有電來粵告知一切云、

□廣東社譯香港十四日英文晨報刊載、駐粵英國總領事何雲司(J. E. Ua[illegible])告假、現查英政府已准所請、故該總領事特於昨日偕眷屬離省赴港起程回國云、

最後專電

(今晨一時十五分遼寧電)據自伯力逃回之「瀋陽船」船員劉某報告云、赤俄軍隊滿佈于滿洲里綏芬河一帶、伯力方面僅有八十餘名、烏蘇里路沿線約各駐兵十餘人、伯力附近有飛機場、僅有飛機五架、並有軍械廠彈藥庫均無兵看守、我方被扣船員及搭客共計一千一百餘人、內有江省龍長、黑河電局長、並江省陸軍一連、現均在伯力南方小山站修築鐵路、直達海岸、以便由日人處購買糧食、我方被扣人員日給麵包半磅、赤軍不分官兵、一律給足一磅、食糧奇缺、困苦萬分、我邊境時有俄人越境搶食、

(又哈爾濱電)哈遠東銀行爲赤俄過付共產宣傳秘密費之唯一機關、自受我方監視後、即欲閉門歇業、以圖擾亂哈埠金融、刪(十五)日該行留哈重要人員開會集議決、於即日正式歇業、將債權移轉與花旗及朝鮮等銀行、聞債務方面、將由總商會出面呈請當地長官依法制止、此種移轉辦法、免金融界受其影響、

(又一時三十五分上海電)軍部次長朱綬光、航空署長張惠長、及副署長等銑(十六)晨在國府大禮堂宣誓就職、到蔣主席、何應欽、古應芬、鹿鍾麟、陳儀、方覺慧、及各部會代表、蔣主席授印、張惠長接印、何應欽代中央監誓、蔣代國府致訓詞、由朱綬光答詞、

(又電)波蘭全權代表魏登濤氏、前赴日接眷、已於銑(十六)午後二時抵滬晚間即將赴京簽訂中波新約、

(又電)施肇基准篠(十七)午後偕眷屬及隨員等乘日郵船公司輪兆野丸放洋經馬賽赴英履新、聞施到英後、擬先遞國書、然後與英首相會商收回威海衛及領事裁判權諸問題、

(又電)朱紹陽刪(十五)晨抵平、據談中俄交涉、日前駐德俄使曾向我方提議開始談判、中央據蔣作賓呈報、即訓令相機進行、並授以方針、雙方遂在柏林談判、惟俄方提議恢復東路俄人管理局長、此爲我所斷難承認者、我二次駁覆牒文已訓電蔣作賓轉達蘇俄、又謂此次在平擬留四五日、即返京轉赴任所、又電銑(十六)周龍光談、(一)中波約因波代表銑(十六)到滬、決改巧(十八)在京簽字、(二)滿洲里綏芬戰事無變化、此兩日關於戰電甚少、(三)中俄交涉、雙方意見現係由德轉達、蔣作賓近日有電來、但內容尚未到發表時期、(四)王寵惠日海牙來電云、即赴日內瓦、是否在途、刻未接電、故不能悉、(五)中東路事、中俄聯合宣言、須在交涉有辦法後、雖有此說、(六)外交是以有力政府與强盛之國民爲後盾、國民能一致團結、政府之力量日充、對俄交涉、理必勝暴、(七)政府對俄方針態度、始終未變、至俄態度、尚未得其確實表示云、

英美裁軍最近之趨勢
東京各報紙表示歡迎　列强間或須擴大共議

＝停造基本軍艦＝

（十五日路透社華盛頓電）美政府將向裁軍會提議停築基本軍艦十年、在一九三一至一九三六年間如有熟機卽進行第二步較完備辦法、將各種戰艦再爲減少云、

（又電）據史汀生氏報告云、麥唐納杜威談話結果、其中最重要部份須加以詳細考慮者、爲英美間巡艦一萬三千噸差別之數云、

＝召集裁軍會議＝

（十五日路透社華盛頓電）美國務卿史汀生氏對報界宣言、關于裁軍會有詳細之覆述、據稱英美兩國預備與其他之列强開一海軍裁軍會云、又盛傳英首相麥唐納將出席此會云、

（又路透社華盛頓電）縮減海軍會議或將不在華盛頓舉行、其地點現雖未宣布、聞在倫敦舉行一說爲較可信云、

（又電）前電謂華盛頓方面、已發起召集國際減軍會議之說、並非事實、此說由倫敦方面倡起、

＝英美軍力比較＝

（十五日路透社華盛頓電）海軍部今日發表英美兩國海軍力之比較表、英國共有艦一百三十四萬五千噸、美國共有一百二十九萬四千噸、據最近談判之結果、若實行限制軍備、以後美國少去五萬九千噸、英國少去二萬一千噸、

＝日本異常注意＝

（十五日路透社東京電）日本東京各報、對英美海軍談判進步、雖表示歡迎、但聲明此次商妥英美均等、仍不能達世界之切實減軍、蓋非使各海軍國家均一致商妥、及各海軍切實減縮不爲功、且恐海軍限制結果、反成擴增、此時就日本而論、則財政之浩繁、恐難勝任云、據海軍某要人稱、謂日本確須減軍、不能祇加限制、日政府之意、極希望英美兩方對一萬巡艦噸數問題之解決、

（又電）五國將召集海軍會議之說、雖未証實、惟海軍界異常注意、據海軍某要人稱、美國或將提議延長停造主力艦時期、料到時日本或將反對、但如補充計劃　明年卽准開始實行、則日本或可贊成延長建築限期、此點在日本方面、恐其建築能力、或有所不逮、

楊杰檢閱砲兵團
總部派赴京徐蚌漢

（十六日南京專電）總部派楊杰等於巧（十八）日起、檢閱京、徐州、蚌埠、漢口等處砲兵團、

財部聘編庫券基金保管委員
＝便利推銷海外起見　聘華僑李林邱三人＝

（十六日南京電）財部爲編遣庫券海外推銷便利起見、聘華僑李淸泉、林炳懷、邱承華爲編遣庫券基金保管委員會委員、

昨日就職各官長
朱綬光就軍部次長　張惠長就航空署長　航空副署長姚錫九　軍需副署長李孔陽　蔣主席授印　何應欽監誓

（十六日南京專電）軍政部次長朱綬光、航空署長張惠長、副署長姚錫九、軍需副署長李孔陽、銑（十六）晨就職、蔣中正授印、何應欽監誓並致訓詞、

閻錫山從事著述
勞資合一的理論與實施

（十六日北平專電）閻錫山近著勞資合一的理論、與實施一書、卽出洋、

駐濟第五師開點

（十六日上海專電）十七日第五師開始點驗、

何成濬赴鄂一行
定今明日返平

（十六日北平專電）何成濬公畢、定十七十八日返平、聞擬赴鄂一行、

津比界接收後之兩報告
外王向國府報告　凌冰向外王報告

（十六日南京專電）王正廷返京後、隨向國府報告接收津比租界經過、

（又電）凌冰銑晨抵京、赴總部謁外王、口頭報告接收津比租界一切、卽晚樊光宴凌等於國際聯歡社、

梅樂和視察海關
下月由滬赴華北

（十六日南京專電）財部派梅樂和於下月由滬赴華北視察各地海關、

財宋理財召會議
財次及各司長均赴滬

（十六日南京專電）宋子文因財政整理問題、電召財次及各司長赴滬會議、各司長奉命、昨日均先後離京前往列席、

方策部隴海剿匪
限一週內由京開拔

（十六日南京專電）第六師方策部、奉蔣主席令調赴隴海東段剿匪、限一星期內由京開拔、

施肇基今日赴英
下月向英皇遞國書

（十六日南京專電）施肇基電外部、篠（十七）由滬赴英就任、國書約下月向英皇呈遞、

楊兆泰定期履新

（十六日太原專電）楊兆泰談話云、赴京日期約在日間、不多帶人、晉省府委員職卽辭去、內政部事決照趙任成規辦理、職員絕無更動、

（又南京專電）楊兆泰致電內政部稱、定十九日携眷來京履新、

楊樹莊赴厦剿匪
主席由陳培現代

（十六日上海專電）楊樹莊塞（十四日）赴厦督師剿匪、辭海長說不確、俟閩匪肅清後　仍回京供職、

（又電）楊樹莊於十四日晨率海軍行營全體人員赴厦、今（十五）晨可到、主席託陳培現代、

鹿鍾麟北上編遣
＝下星期啓程＝
朱綬光代理軍政部

（十六日南京專電）鹿鍾麟定下星期北上、辦理第二編遣區事　聞鹿離京後、軍政部事將由朱綬光代理、

范石生移駐荊沙

（十六日漢口專電）駐湘邊陵零第五師范石生部、移駐荊沙、劉峙奉蔣主席電、令轉駐沙市彭啓彪旅知照、

孫良誠允放扣車
唐生智派人接洽鄭陝通車

（十六日鄭州專電）唐生智派員與孫良誠接洽鄭陝通車事、結果孫允將西北扣車交還一半、

劉郁芬請交還軍權

（十六日上海專電）劉郁芬派代表來京、表示願將軍權交還中央、以遂初衷、

三商約祇待簽字

＝中波＝（十六日上海專電）中波商約、波代表已得該國政府訓令核准、十六日赴京簽字、

＝中墨＝（又南京專電）李錦綸電國府、中墨商約已商妥、請示簽字日期、

＝中捷＝（十六日上海專電）外交部長王正廷十四晚十一時由京抵滬、關於中捷友好條約最後協定雙方解決、

日陸軍舉行秋操
預行空前之立體戰　飛機高射砲隊參加

（十六日東京專電）十一月十五日起、在日本茨城縣日皇統監之下、舉行陸軍大演習、東西兩軍編配已畢、雙方有飛行聯隊及高射砲聯隊之參加、豫行空前未有之立體戰、

一編分區副主任
編遣會委韓復榘充任

（十八日上海專電）編遣會任韓復矩爲第一編遣分區副主任、

李服膺剿涿州匪

（十六日北平專電）涿州發現土匪騷擾、李服膺部往剿、

法使將赴滬觀察

（十六日北平專電）法公使預定夏月初赴滬視察、

日議員卽將來華
－考察政治－

（十六日上海專電）外交界消息、日本貴族院議員八九人、組織華政治考察團、來華考察政治、不久卽啓程來華、

莫索尼里之豪語
爲辭去六部長而發

（十五日路透社羅馬電）意首相慕沙里尼、辭去內閣六部長職　已誌前報、慕氏作一最重要之演詞、發揮其棒喝團主義之眞精神、彼略云、爲意大利之首領者、祇予一人、予之辭去六部長職、並非余之獨裁權力有絲毫減少、今余益信棒喝團精神之偉大、余一身已爲棒喝團主義之中心勢力、而負統治意大利之責、有謂意大利受獨裁政府之統治者、余承認之、然此爲時代之需求、實無足異、意大利之獨裁政府制、乃根據於政治上、道德上、及智識上之勢力而成、而御此獨裁政府者、有達其理想目的之可期、最近意國改訂憲法、一切最高權力集中於最高會議、此無非爲便於執行政務、及指揮得宜計耳、近來世界各國、咸注意於棒喝團主義、預料將來外國人士、必有來附從此主義者、

國聯會議事紀要

研究援助被侵掠國

（十五日路透社日內瓦電）第三委員會已開始研究關於以經濟援助被侵掠國之盟約草案、結果各委員對于該章約之原則與數點已完全同意、但需修改之點尙多、且該約原則上須與將來之減軍盟約相關連、丹麥那威及日本等委員主張該約祇可適用于國與國間之戰爭案　而不可用于戰端未開以前　以免阻碍調停之成功也、

改訂限制法官資格

（十五日路透社日內瓦電）國盟會大會今日通過「美國加入海牙永久法庭之原約」案、又通過海牙法庭之法規第三十二及十五兩修改案、同日法德中等國代表贊成改訂海牙法庭之法官資格限制案、凡候選爲海牙法庭之法官者、須有相當之國際法律學識之經驗、

討論我國代表提案

（十五日路透社日內瓦電）中國代表伍朝樞氏日前在大會提議修改盟約之第九款、俾國盟會有相當權力、考慮修改國際間之不平等之條約、蓋此類條約係有危及世界之和平者、此案當時未得各國代表之同意、伍氏今日復在大會提出、卒得各代表同意主張編入議案錄內　留後討論、

英工人減少工金
蘭加省之棉業工人

（十五日路透社倫敦電）棉業工人減薪百分之六分四一、蘭加省工人之有關係者、共數五十萬人、照現在計算、棉業一行、每年可減少支數二百五十萬金磅　有公司四間、則稟所將辦事員工金、及董事袍金減少云、

德廢帝不甘寂寞
國聯會裏何來怪客　威廉三子奉命蒞臨
原來是打聽中俄問題

（十五日日內瓦電）國聯會中突發現德國廢帝威廉之第三皇子、因中俄問題、引起威廉廢帝派其子出席國際聯盟會、當國聯會推出中國代表爲副主席時、威廉氏因知中國在國聯地位提高、又中俄問題有提出國聯之聲浪、隱居荷蘭之廢帝德皇、就不堪寂寞、亦欲藉中俄問題、斡旋其間、皇子列席國聯會中、因其服裝似一貴胄、但不知彼是何一國代表、且列席多日、不發一言、國聯秘書以衆目注視之貴胄少年、因與握手　檢出席証　彼因不作聲、交出証書檢查後、卽匆匆離席、蓋不欲人知其爲德廢帝之子也、聞皇子返荷蘭後、廢帝威廉關於中俄問題、將仗義執言、聲討赤俄之盜取中東路及對華之經濟侵畧、以博國際之同情、

昨日聯合紀念週中王委員柏齡之重要演詞
詳述中央最近施政方針　王冠演講點驗軍隊步驟

（廣東社）本省市黨政軍各界昨十六日在省黨部舉行聯合紀念週、同時歡迎中央委員王柏齡、及各點驗委員、到會者除王委員柏齡及各點驗委員王冠邵增劉光炎、方欽、蕭五常、陸英、陳士望、謝驤、李芳外、本省要人蒞會者、有、倘逸洲、熊育之、錢大忠、朱昌炎、羅維祐、呂紹璐、劉啓龍、吳樹韶陳總指揮濟棠、許廳長崇清、林司令時清、歐陽局長駒、陶交涉員履謙、省府委員孫希文、金曾澄、林雲陔、林翼中、曾塞、省市黨部委員黃季陸、蒲良柱、馮天如、及各機關各團體代表等三千餘人、入時開會、行禮如儀後、由陳總宣佈開會理由、略謂各位同志、今天是紀念週、同時省市黨部及政軍各機關團體聯合來開歡迎中央委員王柏齡同志及點驗主任委員王邵兩同志的大會、在這一週來、我們廣東沒有什麽特別事情發生、所以今天我也不再多說、只請王委員和王邵兩同志把中央的情形告知我們、王委員和王邵兩同志新近從中央來此、對於中央的黨政軍的情形、非常明白、我們聽了他們的報告、自然對於中央能够有種更深切的了解、同時王同志等在黨奮鬥多年、實在是我們最忠實的同志、今天到此、我們是十分榮幸、故願乘這聯合紀念週的機會、表示歡迎的意思云云、陳總指揮宣佈開會理由後、隨卽請王委員柏齡報告中央最近黨政狀况（另錄）繼請點驗委員王冠演說、（另錄）全場秩序極佳、茲將中委王柏齡、及點委王冠演詞分錄如下、

王委員之演詞

各位同志、兄弟此次奉了黨的命令、到雲南視察黨務、順道回到革命策源地的廣東來觀光、見得各位很努力很忠實的同志的奮鬥成績、心裏已是非常的歡喜、連日又承各界竭誠的招待、更是感激、而最使兄弟不能忘却的、便是今天在紀念週時、能歡兄弟和廣州一般同志來相見面、那一種殷殷見愛的盛情、實在使兄弟銘感無旣、兄弟離開中央、已有旬餘、對於中央最近的情形、也不能算得十分明瞭、不過兄弟知道近來有幾椿事情、正在進行的、就是自從三次全國代表大會閉會後、國民政府接受大會付託的責任、要把我們的國家做番切實整頓的工夫、這種工夫的第一步便是軍事的整理、

國軍編遣之實施

我們中國軍隊的額數較諸世界任何一國要多、內容的龐雜、也不是那的國家所可比擬、每年國家的收入、大半消耗於軍費的支付、這樣、對於本黨所要求、民衆所切望的建設、自然沒有着着進行的可能、那當不是我們革命的同志所願意的呀、因此我們在這革命進程之中、**最要的便是編遣軍隊、務使要我們龐雜的軍隊歸於純正**、關於軍費的支出、也定了一個確切的標準、分頭編遣、切實的進行、這是我們國家執興的轉機、國民革命成功的保障、如果這一步做不到、那麼我們的革命、還是掛羊頭賣狗肉的、將重陷於十三年前廣東的號稱革命而實仍控制於軍閥勢力之下的地位而不自知　不過各位要知道　**編遣軍隊、固然要中央來切實執行、而尤需乎民衆嚴密的督促、造成健全的輿論、來作正當的制裁、使一般不肖軍人、知道民衆勢力的雄厚、而不敢不服從**、依照目前的情形看　各方對於裁兵、都已有徹底的覺悟　尤其是**廣東地方　不待中央的催促、已經做過了裁兵的第一步的工作、這也可以算得革命策源地的武裝同志的特有精神、很可以得中央的滿意而爲其他各省之模範的、**

對俄交涉之進行

其次我想各位同志、現在總都懸懸於**中俄交涉的進行**的情形吧、關於這點、我們的中央、已經定有一貫的方針、**採取鎭靜的態度**、以相對付、任憑赤俄如何雲詭波譎　窮暴無理、最後的勝利　我相信總是屬於我們的、現在一般革命的民衆、尤其是黨中忠實的同志、對於赤俄的暴行、都是非常的憤恨、集會遊行、通電示威、種種民族精神勃發的表示、只要一翻開報紙來、便可充分的看到、這種愛國的熱誠、是値得我們可喜的、**我們要認識現在我們的中央、是個革命的政府、對外的交涉、都有一貫的政策的**、斷不像從前軍閥政府的畏首畏尾、只因敷衍人民的要求、對外幹些不澈底而實禁大害的事情、所以**我們無論如何、要和中央政府同一意志同一步調、來循一定的路徑、努力奮鬥、**決不可越出軌範、橫起糾紛、致使中央感受一種意想不及的困難、何况關于此次赤俄暴行、自始至終、沒有什麽可以憂慮的地步、你只要想赤俄現在所處的國際地位的惡劣、和國內經濟的恐慌、便知道她的無能與我作戰的、她現在所以**裝腔作勢、而只是一種恐嚇的手段、**而不是她的眞正的目的、我們的中央對于這點、看得非常的精楚、所以任憑她如何橫蠻殘暴　使總持着鎭靜的態度、以逸待勞、實行我們保國土保主權的主張

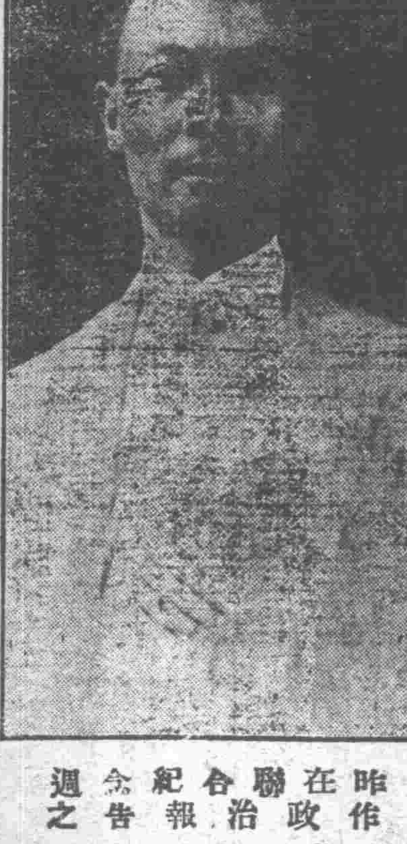

昨在聯合紀念週作政治報告之王委員柏齡（本報攝）

完成訓政之途徑

第三關於政治方面、中央自三全代會閉幕後、卽努力於訓政之完成　並且決定訓政時期爲六年、這六年看來很長、其實很短、蓋以訓政事業的艱巨、斷不是我們不努力從事　就可以收得成效的、譬如說吧　四權之中的選舉權　看來最容易施行的、但是我們知道　我們的選舉是普選、就是人人有權來選舉的、現在我們試問我們中國人識字而且能寫字的人一百個中有　個嗎、一千個中、又有幾個呢？　如果做一個公民而不能寫字　那自然不能在選舉票上寫明所選舉的人　這樣試問普選制度、如何推行呢　以上所說、不過一個淺顯的例子、其他看來很小、而關係實大的例子很多、最近中央規定的七項運動、看來也很平常、其實意義深長、關係重大、總希望各地同志、務于六年之內、完全實現、完成訓政、尤其是廣東一省、向爲各方所矚目、對于革命　從來是爲人模範的、中央更特別希望、對于此事、也能努力進行、爲各省倡、

剷除改組派意義

總觀現在各方的情形、都有一種欣欣向榮的氣象、國家前途、日見光明、不過在此進程之中、有一種人、都是大大的不安、大大的感受不如意、而要出死力以圖搗亂、這是甚麽人呢。第一共產黨、第二改組派、原來共產黨改組派都是反動的、他們在政局不寧的當中、尙可以肆其蠢鼓、煽動人心、得以苟延殘喘、但若政局穩定、建設事業着着進行、他們便找不到什麽孔洞來搗亂了、所以在這時期、他們總要做個臨死的掙扎、但是我們知道、他們這樣做法、是自促滅亡、譬如共產黨搗亂、最近我們已把他們重要機關破敗無餘、卽如前在海陸豐作亂的首要共匪彭湃、前幾天也在上海拿獲、包予槍決、像這種奴性天成的賣國賊、雖然在中俄交涉未有頭緒的時候、總還要獻媚赤俄想來搗亂、但是

然後設而皆中，種子可操左券矣。
廣州永漢北 惠愛路 上海九福分公司發行

每日吸烟一錢內買五元二錢十元三錢十五元多類推每打七折十打六折（經政府立案）遠地郵付
總售處 廣州財政廳側昌興街社會醫院

粵路招承工程
茲定本月二十六日二時在本局開投承建黃沙站機房工程以價低者得有意承造者即來局工務處取閱圖則章程 （申八五）

八月份「現代青年」及「晨鐘」彙刊都出了。每册零售一毫半。
本市代售處 民智書局 共和書局 受匡出版部 （申八八）

民聲通訊社遷址廣告
本社已於本月十五日遷往財廳前二弍八號二樓各界函件請按新址投遞 （申八八）

教廳立案 **南夏中學續招男女新生** 校址大東路 （申八七）

廣州青年會 基督教聯會 暨 為西北災民請命舉行遊藝會
於九月廿一號星期六晚在長堤青年會

秩序
馬思聰奏梵啞玲　陳洪奏梵啞玲　紫羅蘭歌劇舞蹈
民鏡音樂社音樂　大新京戲　先施女子歌舞
國民體育會國術　黃松光幻術　迪飛鋼琴獨奏
皆精采之表演

券價 拾元 五元 一元 六毫 （申八四）

本市各通訊社暨本報專訪公鑒
本報明日仍照常出紙今日希照常賜稿為荷 本報編輯部啓

破除迷信的根本要着

陸幼剛

在草昧初開的時候，人類智識既未發達，而目擊自然環境之森羅萬象，變化無窮，影響到精神方面，智識慾及說明慾的需求，非常迫切。對於自然界的種種現象，無不羣起而謀合理的解釋。其推理之結果，就以為無論何種物類，均與自己相同，有心靈，有意志，有情感，持此等擬人的精靈觀，Animism 規律一切事物，無論日月星辰草木禽獸，與及自然變異不可思議的現象，皆有所謂精靈或神者，在其背後。凡解釋人生和宇宙的倫理，哲學宗教等，而至於由象徵的表現其所解釋的藝術，亦莫不包於神話之內。所以迷信這種東西，原為人類初期所不能免，不過文明逐漸進步，人類遂得還精理智，一方面探究宇宙組成的本質，使歸於唯物的論理；一方面排斥習慣的，傳統的，擬人的信仰，否定精靈觀及神秘的存在。故文明進步，遂與迷信成反比例，文明的程度越高，迷信的事情越少。若文明到極點時，迷信的事情，自當減至零度。這是哲學家和社會學家所公認的。

照這樣看來，迷信豈不是自然淘汰的東西嗎？既是自然淘汰的東西，似乎應該聽其自然淘汰，我們何必出盡九牛二虎之力，舉行什麼破除迷信運動，來打破牠呢？殊不知迷信的事情，雖是跟着文明進步，而有自然淘汰的守勢，然而文明的進步，並非坐享其成就會得到的。反過來說，若迷信尚堅趨固蔽着，風俗社會固受害不淺，達文明的進步，也有被阻而停滯，我們的世界，是變動不居的世界，我們既處其中，自應努力於人格的更新，藝術的創造，文化的建設。雖我們個人的努力，固不知如何之藐小允微？然參加貢獻於宇宙的進化向上，實與我們生命以真意義。所以我們為社會計，為人群計，為人生真義計，為宇宙進化計，斷不能讓阻碍文明進步，障害社會發達的迷信惡習，依舊存在。而當認定破除迷信的運動，的確是我們貢獻於文明進步，和社會發達的重要工作。

不過我們進行破除迷信運動，應該把入手的方法，研究清楚，然後我們的進行，纔有功效。並不是空口講白話，就能把迷信破除的。因為自古以來的宗教家，文學家，哲學家，對於其所不能解不能明的事物，就將神話來作解說，以滿足一般人的求知慾。經過長久的遺存和因習，以訛傳訛，馴至宇宙之謎，愈弄愈深，竟像煞有介事了。加之一般當着困難不如意的時候，很容易感覺到人生的寂寞，苦悶，和悲哀，而一切醫卜星相牛鬼蛇神之說，得乘隙而入，人到無可奈何時，遂借此而求慰藉。沈酣入骨，中毒已深。我們若不將他們的迷解開，無論如何口說筆喻，都不能使他們不信；就令政府以嚴刑峻法繩其後，也祇能禁其面而不能禁其心；終究還是陽奉陰違。他在那裡迷信着。所以我們如果想把迷信徹底破除，必須重在真理的發見。知識的追求。換言之，即從解迷入手，纔是根本要着。（未完）

談判之成效未見 旅俄之僑胞已苦

俄當局竟公然表示對華僑施以壓迫
數千僑胞宛轉呻吟於異族鐵蹄之下
三次覆牒使團謂俄欠誠意

抗議俄方所謂報復手段

（十六日上海專電）莫斯科消息、俄當局向德使表示、決對在俄某種華僑、施以報復手段、

（又南京專電）夏維崧十四日電外交部、旅居俄阿蘭爾省華僑二千餘人、因不堪俄方壓迫、十一日一致退出俄境、同來芬蘭另謀生計、

（又電）外部電蔣作賓、請德政府向蘇俄抗議所謂報復手段、拘禁虐待華僑事、

（又電）外部報告、聞俄政府因報復起見、將在俄華僑千餘人拘禁、現電德政府轉向俄政府嚴重抗議、援助被拘華僑、

（又北平專電）海參威一地、先後被捕華僑達七千人以上、此外廟街伯力為數亦夥、

（又海參威電）俄當局前將旅海參威已拘禁之華僑一千餘人、先後恢復自由、至十二日又突將華僑一千名拘捕、

恢復交涉說 刻尚無進展

（十六日南京專電）外王劉（十六）晨返京後電蔣作賓、着與李維諾夫協商辦法、幷令其即回柏林、

（又電）對俄交涉刻尚無進展、

（又北平專電）德外部徇俄政府邀託、向華使聲明、俄政府正從事取締白俄反動、因白俄逃匿華境、故有一時越境搜捕之事、對華仍無敵意、希望早速恢復交涉、國際間以赤俄太無人道、華方將十一十二等俄兵越境焚燬之真跡攝影、以待國際間有事實之公平、

（又南京專電）中俄現在交涉眞相、我希望俄速派全權代表、關係方面與王正廷赴滬前曾訓令蔣作賓轉告俄方、在正式談判未開前、至小限度須俄制止俄軍在邊境之軍事行動、至談判地則以不在兩國境內者為適宜、

赤虜犯境假詞抗拒白俄

（十五日北平電）蘇俄屢次越境擾擾、莫斯科政府對歐宣傳、否認此等俄兵為正式軍隊、並飾稱華軍越境擾俄、德國政府因此密派幹員分赴中俄邊界詳查眞相、查確有白黨俄人謀倒赤色政府、但係內政問題、白俄假中東路問題而活動、以謀復國、已非一日、茲查西北利亞東路沿線、自馬縣至洛折克拉夫及布答克斯基、白俄之勢力日厚、內中並無華人夾雜其間、但查烏蘇里江沿岸、自虎林而達綏濱、有紅俄白俄土匪一爐共冶、擾亂地方、確為俄兵擾華背景、德政府因此仗義執言、向蘇俄政府提出條件、（一）嚴重莫斯科政府須公式明令俄兵退出華境、倘不聽命令、即以武力驅逐之、（二）無論赤黨或白黨、如在中國境內勾結土匪等事、由中政府辦理驅散之、（三）澈底追查屢次犯境之俄兵、奉有何方命令而來、（四）中俄兩國僑民被拘留者、優禮相待、從速解決、資送回國、

（又北平專電）使團得莫斯科電俄三次覆牒、十三日電柏林賓克森、十四早寳電蔣作賓、其內容要點、（一）俄允更換原任局長、代以他人、華須更換呂董事長、另換他人、（二）國境軍事、因白黨侵襲而執自衛行動、如對方能阻白黨來侵、自無抵抗之事、（三）第一次照會所商雙方釋放被捕人員、及雙方不得宣傳反對兩國立國主義之提議、仍維持之、（四）俄任局長係中俄協定上賦予權利、無否認餘地、因華既聲明尊重協定、此外被拘俄僑數千、待遇須公開改善、使團謂俄如此殊欠妥協誠意、與和平談判、相去又稍遠、

東北邊事拾零

閻錫山關懷西北
東北編遣俟俄事解決後

（十六日太原專電）光廷談話云、東北每日均有電來、閻錫山對俄事極關心、閻對西北邊防、刻在研究中、尚無具體規定、東北編遣、俟俄事有解決途徑、決照中央決議實行、本人暫不離太原、

穆稜縣闢飛機場
張學良擬任兩總揮指

（十六日哈爾濱專電）穆稜已闢飛機場、以備遼寧飛機到時之用、

（又南京專電）張學良擬任丁超為第一軍前敵總指揮、梁忠甲為第二軍前敵總指揮、

俄中飽東路盈餘
我國正準備向其清算

（十六日南京專電）蘇俄政府在歐洲宣傳、俄人在理中東路之成績、此四年來、公債四千萬元金盧布、茲查一九二四年中俄奉俄協定第十一條有紅利支配之一項、中東路問題未發生前、俄人侵吞此項、秘密不宣、時至今日、始在報紙發表、俄政府之中飽、希圖侵佔、已成事實、中政府以路權主人資格、當可與其核算、又彼等在中國領土外所獲之權利、應繳納若干所得稅、鐵道部美顧問巳將該路收入臚列考核、中俄問題、又由戰事而移轉於經濟方面、為將來解決糾紛之結果云、

內蒙動員防俄侵
我徇內蒙請准予援助

（十六日上海專電）內蒙巳下動員令、集中邊境防俄及外蒙自衛聯合軍、如敵來侵即迎擊、我方徇內蒙請、准予援助、

淒涼滿目綏芬城
居人仍多不敢回家住

（十六日遼寧專電）綏芬被赤軍炮火炸彈摧殘、車站已成焦土、我軍回防後、滿目淒涼、屍體縱橫、景象極慘、

（又哈爾濱專電）綏芬經幾次戰後、景象極為淒凉、除各機關職員回復辦公外、居民亦不敢回家、

（又電）綏芬河俄兵退後、地方秩序巳次第恢復、但附近尚有少數俄人盤旋不去、計達二三百人、在前線搖擾、中政府因拘禁之、待訊明核辦、

出沒無常俄飛機
連日後隊向國境輸送

（十八日遼寧專電）俄軍擾我邊境仍未已、連日後隊輸送國境者、絡繹不絕、我綏芬密山東寧等處、時有敵軍小隊、及敵飛機出沒、滿站外亦前旋進、攻我十八里站、

（又電）俄飛機㓕（十四日）又窺探滿洲里飛行、午時出境、

（又北平專電）哈電十四日晨、俄機四架、飛入滿站、該機關職員、為避意外起見、故避居遠上、俄機飛半時始去、

王正廷語美記者
美國取銷華商限制　邦交濃厚商務繁盛
奧大利亞仍多限制似非所宜

（十六日南京專電）外王語美記者云、前於一九零一年在美國時、華僑入美須受種種檢驗、今則各項限制經已撤消、華商可以自由貿易、美國在中國所銷之貨亦大為增進、一九二八年比之一九一七年竟增加百分之五十一、即一萬六千六百萬元、其增加之速、誠為可驚、中國與奧大利亞亦可為貿易之暢旺者、如皮革、羊毛、麥麵粉、及菓子等、均能暢銷中國、余之職務、即在增進兩國間之友誼、俾商業及邦交方面俱能順利進行、現在華人旅行奧大利亞者多限制、似非所宜、華人為極能守法之國民、若兩國間貿易自由、奧大利亞之貨物、必受中國歡迎、如此、則兩國人民均能享受其利益云云、

贛省府成立有期
魯滌平解除師長職

（十六日南昌專電）魯滌平十五日解除十八師長職、張輝瓚十六日就師長職、贛新省府定十月一日成立、

聞
家主 清授光祿大夫省三陳大人痛於己巳年七月廿八日酉時壽終港寓正寢享壽七十有七歲謹擇夏歷八月十九日家奠廿日下午一時發引權厝東華醫院義莊在一別亭辭靈哀此訃
香港上炮台道一號陳寓家人泣報
鼎惠懇辭如蒙賜輓請交廣州市十八甫富善西街福和銀號代收 （申二十一）

廣州電報局啓事
本局送報專力照章分別道里遠近向收報人收取歷經照辦茲為利便商民起見自十八年九月十六日起在「廣州市內」無論送報遠近一律「免收專力」一如信差有藉端訛索情事一經收報人指控到局或被察覺無不立予嚴究以杜弊端並希各界如有所聞隨時指示為荷特此通告 （申七十）

廣東華南大學校董會重要啓事
本會現因呈請教育廳派員會同辦理結束特改期自九月十八日起至九月廿日止為辦理結束期間並發還保証金及証書仰各生依期回校領取可也特此通告 （申八三）

勞働立法問題演講大會
勞動立法問題為整個社會經濟問題目下勞動法典不日頒佈敝會為引起全國勞動者及社會各界嚴重注意起見於本月十九晚起一連三晚在河南和珠社敝會禮堂舉行勞動立法問題演講大會經聘法學社會名流每晚七時蒞場演講使勞動立法前途得頁好之貢獻除分函黨部工會團體及各學校外用特登報敬請各界人士屆時熱烈參加此啓
廣東機器總工會 （申八二）

廣東省立第一師範學校招生
本校現招小學師資科兩班有志向學者請到下列各處閱章報名
番禺江村江氏闔族祠本校　河南南武中學　教育路廣東全省教育會內廣東體育協進會 （申八十）

廣州市公安局招考警捐新式簿記事務員廣告
本局現為招考警捐新式簿記人員定期九月十五日起至二十五日止報名十月一日在惠福東路警察教練所考試如有志願應考者即赴本局號房取閱章程收發處報名投考可也 （申七九）

大先施 八月 … 撥佩
電影 中國名片 孤兒脫險記 伍唐心演
粵劇 (日)雪影紅梅 (夜)近水樓台先得月
大新 京戲場 八月十五日演 (日)全本楊貴妃 (夜)新編奇男無雙女 京粵女班各種新劇
大新 西▷ 八月十五日演 (日)粉蝶還魂 (夜)俠僕 菱花艷影全女班 上海天仙全女京班
海珠 八月十五日 是晚提前開台 (日)特演破除… (夜)艷情花田錯 薛覺先 嫦娥英 主演
海珠 位 廂房 …

今日舉行破除迷信運動大會

推定十五團體為主席團　擬交大會重要提案六項　發出告本市迷信同胞書

各界破除迷信運動大會、已定於今(十七)日在大東門省黨部大禮堂舉行、除由該會函本市各機關、各民衆團體、各級黨部、各學校屆時踴躍參加外、該會籌備會、并於昨日推定主席團、及大會禮節提案等、茲探分錄如下、

○主席團錄○定省市黨部、總指揮部、省市政府、風俗改革會、總商會、總工會、工聯會、青整會、婦女協會、女權會、改良戲劇會、戲劇研究所、社會局等為主席團、

○大會禮節○(1)齊集、(2)主席團就位、(3)全體肅立、(4)唱黨歌、(5)奏樂、(6)向黨國旗及總理遺像行三鞠躬禮、(7)恭讀總理遺囑、(8)宣佈開會理由、(9)演說、(10)提案、(11)高呼口號、(12)奏樂、(13)攝影、(14)散會。

○大會提案○(1)建議省市政府沒收寺觀廟產、以辦教育及慈善事業案(理由)值茲科學昌明、厲行訓政建設時期、掃除封建之遺物、打破迷信觀念、誠為急不容緩之舉、查菴廟寺觀、既屬封建之遺物、抑亦導人迷信之媒介、若不急亟剷除、不特導人迷信傷風化、抑且有碍觀瞻、為革命策源地之污點、擬請大會建議省市政府沒收一切寺觀、菴、廟產業、移作興辦教育、慈善事業、化無用為有用、實為至善之舉、是否可行、請付公決、(2)建議省市政府、遞年加增香燭冥鏹捐、實行寓禁於徵案、(理由)束縛人類思想阻止民族文化發展之最大壁壘、莫過於迷信觀念、人類受迷信之最烈者、莫過於敬畏鬼神、而諂媚鬼神之虛靡品、當推香燭冥鏹、以大好之金錢每年付之一炬者實不可勝數、誠為影响國民經濟之一大原因、際茲訓政建設時期、破除一切迷信、促進各種建設、以為當前之急務、但欲剷除人羣迷信鬼神之根株、必先消滅諂媚鬼神之香燭冥鏹、惟一般人民藉業香燭冥鏹、以謀生活者、為數甚衆、若一旦禁止發賣香燭冥鏹、則因而失業者必多、故必須統籌兼顧、而最妥之方法、莫善于寓禁于征、由政府遞年增加香燭冥鏹捐、一以減少于迷信愚民之購買力、達到逐漸廢除之目的、一以增加政府之收入、以從事社會建設事業、一舉兩得、寔至妥善、是否有當、敬候公決、(3)建議省市政府廢除一切神像木偶及其他類似木偶之迷信品物案、(理由)查迷信陋習、最足以阻碍社會之進步、文明發展而神像木偶、實為導人迷信之惡魔、溯神像木偶之緣起、係昔時封建帝王、藉以愚弄平民之工具、而一般愚夫愚婦、竟奉為明神、祈禱跪拜、有識之士、久已非之、邇者軍政告終、訓政開始、封建勢力漸次廓清、而神像木偶、巍然獨存、誠非革命勢力統治下應有之現象、本會之舉行、目的在破除迷信、自當建議省市政府、於最短期間內、將所有一切神像木偶、及其他一切類似偶像之迷信品物、概行廢除、以絕迷信之根株、是否有當、敬候公決、(4)建議省市政府、通令各教會學校、不得在校宣傳宗教、及壓迫學生奉教、並禁止書店販賣迷信書籍案、(理由)查宗教乃古代迷信之遺物、在昔文化未開、一般狡黠者流、遂假借神權、煽惑愚民、以為爭圖權利之工具、乃至後世習染相傳、牢不可破、當茲科學昌明、人類智識日進之際、此種反科學之宗教、自應隨人類進化而及早剷除、現查各教會學校、仍多在校內宣傳宗教、及壓迫學生奉教、意在麻醉青年、以遂其腐化侵畧之野心、若不從速禁止、任其播毒、國家前途、何堪設想、又查一切迷信書籍之販賣、為傳播迷信之重要工具、應一律嚴禁、大會責在破除迷信、對此妨阻人羣進化、訓政建設之障碍物、自應設法禁止、茲擬由大會建議省市政府、通令各教會學校、不得在校內宣傳宗教、及强迫學生奉教、並禁止書店販賣一切迷信書籍、是否有當、敬候公決、(5)建議省市政府、實行限令卜筮、星相、巫覡、堪輿、依期改業案、(理由)竊以卜筮、星相、巫覡、堪輿等、充斥市內、毫無科學根據、胡判人之禍福、鼓其如簧之舌、妄卜人生之休咎、而庸夫愚婦、受騙不鮮、其詐取金錢之事小、誘人迷信罪大、值茲建設訓政開始時期、此種社會之蟊賊、實行澈底剷除之必要、大會除編印粗淺刊物與圖畫標語、及組織化裝演講隊、作普通宣傳、以期暴露此輩欺騙伎倆、使家喻戶曉以外、並擬建議省市政府嚴行懲處、使革命策源地之污點、得以滌除、而訓政建設之障碍、亦得肅清、是否有當、請付公決、(6)建設省市政府、實行查禁市內一切籤語神方案(理由)人類之幸福、全賴人羣之努力、一切事功之成敗、亦賴人民自身之奮鬥、亦非神力能移、乃我國國民、仍多存求天感召之心理、試觀籤語神方一類怪誕不經之迷信沿習、仍普遍流行于一般社會、將一己遠大之前途、委諸偶像判斷、將人生最貴之生命、交給鬼神主宰、在此迷信之觀念中、不知消滅幾多人之壯志、貽誤多少人之生命、至堪浩歎、吾人深知革新事業之建設、有賴革新心理之推進實多、故總理有革命必先革心之遺訓、茲為澈底破除迷信心理計、亟應建議本省省市政府將本省範圍內之一切籤語、神方概予締禁、為打破人群迷信觀念、開一新紀元、俾科學因之而日益昌明、民智緣是而日啓益發、是否有當、敬候公決、

○告同胞書○兄弟姊妹們、諸君因感現狀之不滿、為想求福而避禍、想將來死後能够升進天堂、因此諸君才去信從科學未發達時候人們對於大自然間一切不能解答的現象而謂冥冥中有從而主宰之者的所謂鬼神上帝、因此諸君不惜費無量數之金錢勞力、去供事所謂鬼神上帝、希冀鬼神上帝能給你們以更大的幸福的報酬、諸君這種委曲的心意、我們都得不對諸君付予莫大的同情、然而諸君却不知道在科學未發達的時候、人們對於大自然間一切不能解答的現象、已因科學的進步而完全解決了、所謂冥冥中有從而主宰之者的所謂鬼神上帝也者、究其實、的確完全並沒有這麼一回事、所以諸君對此虛誕沒有的所謂鬼神上帝致其虔敬之心、耗費的金錢與勢力、想得到一點幸福的報酬者、結果是徒勞其身心而一無所得、然而在無所得之外還有更大的害處在、這就是一般狡猾兒狠無恥的神棍之流、他們已看破諸君的弱點而大逞其鬼神上帝的話來欺騙諸君了、他們不惟騙了諸君的金錢勞力、他們還要假鬼神來診斷諸君的病、胡說其所謂神藥、把諸君的生命直視同兒戲、拿在手上愚弄、所以在這狡猾兒狠無恥的神棍之下、我們只見到諸君想求福而反得禍、還叉那些不使人痛恨神棍之可惡、而謂諸君為愚不可及！但是諸君亦無須因此而灰心、而謂求福避禍之不可能、因為諸君果肯以那敬奉鬼神上帝的金錢勞力、轉而致力於諸君所作的事業、以諸君那種敬鬼神上帝的虔心、轉而作科學的研究、那末、諸君所向所希冀而不得的求福避禍的事、已經很容易的達到了、因為相信自己努力奮鬥、才是真正求福避禍的方法呀！最後我們和諸君高呼、打破迷信的觀念！取締卜筮星相僧尼巫覡！剷除淫祠寺觀菩薩偶像！打倒耶穌基督！破除迷信運動成功萬歲！各界民衆思想解放萬歲！廣州各界破除迷信運動大會！(民聲)

廣州各界破除迷信大會標語

(一)破除一切宗教及社會迷信！
(二)打破迷信思想及迷信觀念！
(三)取締卜筮星相僧尼巫覡！
(四)剷除淫祠寺觀菩薩偶像！
(五)破除迷信是洗刷革命策源地的污點！
(六)破除迷信是剷除訓政建設的障碍！
(七)要建設模範的廣州市必須破除迷信！
(八)要建設三民主義的新社會必須破除迷信！
(九)破除迷信運動成功萬歲！
(十)訓政建設成功萬歲！

口號

(一)各界民衆聯合起來！
(二)破除一切迷信！
(三)發揚科學眞理！
(四)取締堪輿巫覡！
(五)取締卜筮星相！
(六)查封淫祠寺觀！
(七)取締師姑和尚！
(八)廢除菩薩偶像！
(九)破除迷信運動成功萬歲！
(十)全國民衆思想解放萬歲！

廣州各界破除迷信運動大會通告

為通告事、茲定於九月十七日上午十二時、假座大東路省黨部大禮堂舉行破除迷信運動大會、屆時歡迎本市各界民衆踴躍參加、特此通告、廣州各界破除迷信運動大會啓、九月十六日、

中行今日停給封幣利息

以今日為廢曆中秋　恐各商店多有休息

中央銀行行長鄒敏初、前當紙幣低折時期、為維持紙幣迅速復兌起見、特將各商店紙幣封存三月、嗣因期滿、屆期開封、故特先行給息、在總商會商事公斷處設處辦理、頃以今(十七)日為廢曆中秋節日、各商店多有休息、為慎重辦理、故特令封幣給息、於是日停止辦理、昨經令飭該處知照云、

禁烟稽查須會同警察搜檢

保護治安防範疏虞

公安局近以禁烟稽查在市內執行職務時、往往有並不會同警察、擅自越界搜檢者、對於治安、大有妨碍、為保護治安及防範疏虞起見、特通令各區署、對於禁烟稽查執行職務時、如有不通知警察、而擅行檢查烟案者、仍作私擅搜檢論、應隨時禁止、以防騷擾云、

省府撥發戲劇研究所經費

九月份起每月二千元

廣東戲劇研究所、前經省府議決創辦、委歐陽予倩為所長、每月撥給經費四千餘元、由財政廳支撥、此次財政廳長范其務就職後、以庫欵奇絀、為節省經費起見、特提出省府會議、停止發給該所經費、當經議決通過、該所暫告停辦、最近省政府以研究改良戲劇、亦係維持風化之一、區區數千元經費、亦毋庸吝惜、故現決定由九月份起、每月發給該所經費二千元、俾得繼續辦理云、(中原)

市宣傳部函公安局查禁三種淫褻小報

…滋味—風流—新鮮…

昨十六日市宣傳部函公安局查禁「風流」、「滋味」、「新鮮」、三種淫褻小報、其公函云、逕啓者、近查市內流行之小報、有「滋味」、「風流」、「新鮮」等三種、內容均穢褻不堪、全為誨淫之作、亟應予以查禁、以維風化、為此相應函達貴局查照、請煩轉飭所屬、一體嚴厲查禁、以端風紀、為荷、此致廣州市公安局局長歐陽、(廣東)

風改會十二次會議紀

派員赴社會局會商工作進行

風俗改革委員會、昨十六日下午三時、在該會會議廳開第十二次會議、是日出席委員、黃敏、蒲萇柱、霍健、王衍衛、王受之、衛永保、師韓容、肇祖、鍾慧霞、韓通愈、吳健之、曾潔雲、列席者、社會局代表方枏、主席蒲萇柱、紀錄曾廷詩、(一)報告事項(畧)、(二)討論事項：1.市民程傳榮等據陳白雲能仁寺住持僧歸思請設法驅去奸僧、以減迷信之風案、決議、交調查部查覆再議、2.破除迷信運動大會、推本會為主席團、請推定出席代表案、決議、推蒲委員萇柱代表參加、3.社會局函商擬派員參加本會共同進行案、決議、函復派員參加、4.推派代表赴社會局會商工作進行案、決議、推王衍衛、霍健二同志、會同方楠同志、前往會商、

衛生局化驗東山自來水之結果

水源異常清潔　諒于衛生無碍

市公用局長馮偉、以東山自來水塔全部工程、行將建築完竣、日昨特將該塔水源、送請衛生局代為化驗、經誌前報、茲查化驗結果、水源異常清潔、于衛生無碍、一俟建築水塌完竣、即可開始營業、為期約在十月初間云

衛生局九月上期驗水報告

斷定此水不潔

廣州市衛生局呈報九月上期驗水報告書、(項目)(一)分離錏〇三〇四、(二)錏脲錏〇三九八、(三)氰錏〇〇〇九五、(四)氰錏〇二、(五)四、(六)耗氧五、(七)不定硬質五八、(八)固定硬質一四五、(九)定質六〇、(細菌群數每立方釐四〇〇、(發現嗰稈菌之最少水量二二、(斷定)此水不潔、

土地局變更登記手續

市土地局以原日辦理登記、向係先由業主攜契到局呈驗繳價申報、然後派員測量完竣、始克登記、此種辦法、對於市民殊感不便、且屬煩瑣、特改定該項登記手續、並佈告各登記人知照云、為佈告事、照得本局辦理登記、向係先由業戶攜契來局呈驗繳價申報、契同收條、隨由局派員按址測量、給就圖式、再行通知業主、攜同原發收據、領取圖則聲請登記、此種手續、畧嫌紛繁、茲為利便市民登記起見、定自本月十六日起、將申報程序與聲請程序、合併辦理、嗣後凡欲聲請登記、祇須來局稽具聲請書、經檢查、核費、收費、報價後、即可同時收件、不必經過申報領圖各種手續、始能正式登記、以歸簡便、合行佈告、仰各登記人一體知照、此佈、

清理仇貨委員會第二期拍賣仇貨

投得總數五百六十一元五毫

(專訪)清理仇貨委員會、於昨日(十六)舉行第二期拍賣仇貨、是日因各商忙於應付秋節、銀根吃緊、故來投者、祇十餘家、較前期稍遜擠擁、查本期應拍賣者、計共三十宗、(詳情已誌昨報)、除聯益、陳寶岐堂、合記、有記、陳標、東成、源隆七號、及無主貨五宗、無人出價競投外、其餘無主貨四宗、及李森記傑發二號之仇貨、總共六宗、經當衆拍賣共得實價五百六十一元五毫、與底價四百一十四元二毫相比、超過一百四十七元三毫、茲將是日拍賣結果一覽表、照錄于下、(西)

清理仇貨委員會第二期拍賣仇貨結果乙覽表

貨主商店	開投底價	投得商店	投得總價
無主貨磁杯一宗	二元七毫	顯記	三元七毫
無主貨尤魚一宗	一元五毫	信記	一元八毫
李森記絨布一宗	一十八元	又新	二十三元
無主貨印花布一宗	三十二元	信記	三十四元
無主貨魚翅一宗	一十元	又新	一十八元
傑發號油墨一宗	三百五十元	恆記	四百八十一元
	以上四百一十四元二毫		以上共五百六十一元五毫

馬思聰將再在台播音奏曲

星期四晚九時

本市無線電播音台為使民衆鑒賞音樂起見、常請本市及外地著名音樂家到台唱曲、已于每日在各報發表、俾市民屆時對聽、最近新自法國歸來之音樂名家馬思聰先生、上星期亦曾到台奏過一次、聞該台仍請馬先生於本星期四晚九時奏曲、並請到陳非儂、靚少鳳、廖俠懷二名優、于星期六日下午一時至二時到台輪唱、均已得各該本人同意云、

市植物園派員赴港澳搜集植物種子

陳主任亦赴港徵集

(專訪)市植物園在本市成立後、業有旬月、該園籌備進行概況、各情亦已迭誌前報、查該園現所種植之植物、共有千餘種、然尚不能與各國之大植物園互相媲美、現該園為廣事搜集、臻臻完善計、特於日昨派出職員麥學榜、李靄霞二人、赴港澳搜集植物種子、又該園主任陳煥鏞、仍恐該二人搜集未力、又旋即親自赴港徵集、除在港植物園、及各名人之種植園、徵集各項植物種子外、并順道赴唐家灣植物園一行、想返省時、定必滿載而歸、聞該園職員麥學榜、已定明日由澳動程返省、至陳主任之返省期、亦在下週云、(學)

舊歷中秋節不准演通宵戲

市府堅決廢除舊歷

海珠、太平等戲院、狀呈市府、為陳請援例以九月十七日為秋日甚辰、准予演戲通宵事、竊查戲院為社會教育之一、宣傳文化、發揚藝術、指導人生、提倡美感、由來尚矣、况屬娛樂事業之一、點綴國家之昇平、調節人民之勞頓、其功更不可沒、是以每逢國慶紀念、四時甚辰、向准演戲通宵、所顯市民觀感、國家昇平者甚大、查本月十七日、適當夏曆八月十五中秋之期、例准是晚演戲通宵、可否援後即以九月十七日、為秋日甚辰、援例准演通宵、以符成案而重戲劇之處、理合狀請市長察核、迅賜批准、商等准予該院十七日演戲通宵、令行公安局飭區知照、實為公便、市府批云、狀悉、查廢除舊歷一事、業經政府明令實施、該商擬援例于中秋日演戲通宵、核與廢除舊曆之旨、殊有抵觸、所請碍難照准、仰即知照、此批、

獎賞什役改于國慶或歲終時

市府飭所屬查照辦理

廣州市長林雲陔、以現當厲行國歷、所有舊曆賀年賀節、自應一律革除、至於署內之警衛什役人等、如係勤謹奉公、應改於國慶日或新曆歲終時獎賞、昨十四日特致函所屬各局會、函云、敬啓者、現在國民政府厲行國曆、所有舊歷之賀年賀節等習慣、自應一律革除、以重功令、至署內之警衛什役人等、如有勤謹奉公、堪予獎賞者、應改於國慶日、或國曆歲終時、由辦費項下、酌給獎金、以資勸勉、藉資改良習慣、相應函達貴□、請為查照、酌量辦理、廣州市市政府啓、

貧教院新定收容乞丐警姬辦法

貧民教養院、自成立以來、經積極收容市內乞丐及警姬、分別教養、現為利便辦理起見、昨並從新規定辦法頒行、以資遵守、茲錄如下、(一)凡在本市行乞、經警察發現、得由警察解送本院、經本院調查屬實者、得收容分別教養之、但遇有親屬來領時、得酌量准予具結領出、惟須聲明該乞丐以後、永不得在市內行乞、如再行乞、一經發覺、由警察隨時再行拘送本院教養、(二)凡衣食無依之乞丐、得自行投訴本院、經本院調查屬實者、得收容分別教養之、(餘與上同)(收容警姬辦法)凡在市內以唐曲為名、而暗中賣淫之警姬、經警察發現、得解送本院予以教養、倘該警姬不願入院、須覓殷實商店或社會負有聲譽之人具結保出、惟須聲明以後不得再行賣淫、一經發覺、准由警察隨時拘送來院、轉解公安局酌施懲戒、

省府飭市長查辦文瀾書院案

文瀾書院學董羅崧藩等、被市府令飭工務局看守、勒令將清濠公欵數目交出、此事發生後、西關人民為之大快、更有投函揭發羅等侵吞各罪狀、大為攻擊、現羅等覺以民等無辜、誤被看守為詞、聯懇省政府核准、迅飭免予看守、俾復自由、協同辦理、省府查此案前據廖昇照等具呈、業經行廳核辦、據呈前情、昨特令行廣州市府、併案查核辦理具報云、

余內人患脚氣酸軟之症十有餘載屢醫未效幸蒙
巴士度大醫生診視經按摩十餘次而痊無以報德書此鳴謝按巴士度君曾習醫於美國大學為按摩專科八年卒業與其他摩骨者不同不用服藥永無復發此所以稱為神手也
手術精奇
香港診室在大道中[illegible]
省城診室在沙基路二一號(即沙面東橋對面)
戴東培敬頌

不過，在這嚴重的時期當中，倘我們細心地從一般人的行動上去觀察，就會發現一個極重大的錯誤，這錯誤就是一般人都集中眼光於物質建設的觀上點，而放過了心理建設的工作。這種錯誤的危險性，不特是以阻碍物質建設的進行，且可搖動黨國的基礎；其理由中山先生在孫文學說裡已說得很明白，這裡無庸贅述了。

從前，在軍閥割據的時代，我們大家都努力去做打倒軍閥的破壞工作，當時的一切，都以打倒軍閥爲唯一的對象。因此，軍閥被打倒了之後，對象一失，大家便不期而然地把扭子放下，恢復未革命以前的散漫的狀態，以爲中國如能努力於物質的建設，便可平穩地把中國救起來。但我們知道，軍閥原是中國舊社會的產物，是舊社會的一小部份，並不是軍閥一倒，這胎育軍閥的舊社會便會跟着消滅，換言之，就是軍閥雖倒，但軍閥的後台大老板似的舊社會仍然存在，當我們高歌勝利的時候實在難保不另有比以前更兇的軍閥或者軍閥的變身突然跑出來，把我們安排的筵席掃除淨盡的！所以，在我們打倒軍閥之後，如不再進一步去乘機從根本上剷除軍閥所從出的舊社會，實是我們絕大的錯誤，且是黨國前途的絕大的危機！

我們要剷除這軍閥所從出的舊社會，當然不是一件易事，比打倒軍閥恐將艱難十倍二十倍！我們知道它有數千年的歷史，有無形中支配一般人的思想及行爲的威權，有致人於死地而不會覺知的魔力……一切的一切都比這有形的軍閥的壓迫，殘毒來得利害！

這老大的舊社會的成份，雖有好多，但迷信可算是成份中最重要的一個！我們對於舊社會不下決心改造則已，否則必須把這舊社會成份破除，使它自歸於崩壞，而便從新築下三民主義的大同社會的基礎。因此，由上面逐層的論證來說，今天舉行的破除迷信的大運動，實有重大的意義，實是在這大家都忽畧了心理建設的危機下唯一的對症下藥的創舉！

迷信的範圍很廣，凡我們一切的有碍自身或社會的行爲，信仰等都在內。普通人以爲人而信鬼神，風水，星卜等是迷信，但未經自己的觀察和研究便信以爲眞或斷定爲僞的舉動，其思想經過的歷程，實也和信神問卜的經過的思想歷程無兩樣，也是迷信的一種。我們既然認定信神等是迷信，我們就不能承認這些盲目的武斷爲正當！所以，在這破除迷信大運動當中，我們很應該認清這一點，然後我們努力的結果，才會得澈底的勝利！

（二）

上面已說了破除迷信運動在訓政期內是一件對症下藥的創舉，和其與黨國前途關係的重大，現在我們要問，這鉅艱的工作，究竟由誰人去負起呢：

對於這問題的回答，我們實在不能不側重地把它放到革命青年的身上！雖然，這是一件革命的工作，凡一切革命的同志都應該負起責任，不過，我們知道，革命青年將比任何人做得有効而澈底！

第一，青年人具有破打一切的勇氣，具有斬荊斷棘的毅力，具有獨立堅決的精神，要做除舊播新的事業，他是最適合人選的標準。

第二，一切迷信的觀念，都是自少便在迷信的環境裡得來，因之存在腦海裡牢不可破。如從事於破除積習已深的迷信的消極的工作，還不如從事於訓練純潔的青年的積極的工作來得經濟和有効！而且，我們代下一代人着想，我們就不得不特別希望現在的青年負起破除迷信的工作，削如前代一樣的毒害我們。

然而，要如何才能負起這重大的使命呢？這也是一個急須解答的問題。現在，關於破除迷信的方法好多同志有詳細的討論了，我們實在無須再贅，只在這裡特別對青年說明二件事：

第一，青年人要認清自己的地位是繼往開來的重要關鍵，是維繫着中國將來的存亡，青年人就不應輕輕放過。外國的青年，他們有國家的帮助，準可專心學業，但在我們這特種情形下的中國，青年人就不能不負起數千年來古人未負而堆積下的重任。好多古人應該做的事情，他們沒有做都堆積來下壓到我們這一代人的身上，雖言之可憤，但在現在的目下，徒然憤慨又有什麽俾益，不勉力負起又有什麽方法。中山先生在民族主義裡已講得很詳細，說是我們中國的命運將在十年內決定，換言之，就是中國因爲受帝國主義種種的侵畧，年甚一年，如我們能早些把中國救起來，脫離了外國的束縛，中國方有存在和榮發的希望，否則中國的滅亡將在最近的十年內。由此可見我們這一代的青年人的責任的重大，而且一切青年人都急須去勉力負起來！

上面已說過，破除迷信是一件極重要而且艱辛的工作，但我們青年人中明白了我們的責任，我們就不應辭却這重大的艱辛。在始初做破除迷信的時候，當然會受的社會的種種奚落，但我們爲了我們所負的使命，我們就有所犧牲又何足惜！所以，青年一定要拿出青年人特有的精神來與這些迷信的一切爭鬥，不妥協，不姑息，不屈服，一直至成功爲止！

第二，我們要破除迷信，我們明白的青年就要以身作則。我們知道好多吃烟的多人的自己清楚吃烟的害處，而且力勸別人不吃烟，但這是一定收不到效果的。歸到破除迷信的本題來說，如我們自己尚未能把本身的迷信破除，又如何能够帮忙別人，又那裡能收到效果？所以，在破除迷信的進行當中，一切明白的人都必需以身作則，這是很重要的一個成功條件。

這「以身作則」的精神，我們以爲有進一步詳細舉例的必要；因爲過去亦曾有許多青年很痛恨於前一代人的糊塗，但事不十年，他們對於下一代的青年又是如前一代人一樣的照樣畫胡蘆！這是很普遍的現象。社會進步最大的拖累，和青年人最大的弱點！我們既明白了。我們就須從我們本身做起：如：我們現在主張結婚自主，我們將來就不應強我們的子女盲目地受我們的支配；我們現在反對復古，我們將來不應事事都強我們的子女服從——總之，我們要下最大的決心，削把我們在青年時期所受前一代人的痛苦，再加到下一代的青年的身上，這樣下一代人才有長進過我們的希望，這樣才眞能澈底負起我們這一代人的責任！我們常常看見三四歲的男孩子便受無理的喝罵和游戲的束縛，二三歲的女孩便被她搽白粉，點胭脂，似乎一出世便要把終身的枷鎖套在他們身上，使漸漸積重難返，至死也不自覺，天下事還有比這更令人傷心嗎？現在的孩子，是將來國家的生命，我們只看現在一般人對小孩子的待遇，我們已可想知中國前途的可怕了！所以，我們這一代的青年一前一代人受毒已深，已無望了！都要下數千年來古人未曾有的決心，竭力負起數千年堆積下的重担，不僅救救自己，更要救救下一代人！

因此，在這含有重大意義的破除迷信大運動當中，謹把這重大的使命放在青年的身上，並提出我們青年人應該認清楚的以上的兩點，望大家眞能下從古所無的決心，努力去負起破除○信及我們○一代人應負的使命！

破除迷信談　孫鵠

在軍事告終，訓政伊始的時期當中，我們的黨政府定下破除迷信的主張，以喚醒民衆數千年來的迷夢，建設三民主義的新國家，其法至良！其旨至善！

破除迷信，的確是現在急切的工作，但是中國人民的迷信觀念，經過幾千年來的浸淫，已經根深蒂固，牢不可破，所以我們不能憑空想去企求達到破除迷信的目的，我們應該有詳細的計劃，從實際上去做破除迷信的工夫，現在可以分爲積極的和消極的兩方面來說：

一，關於積極的方面

破除迷信宜先做一種宣傳工夫，用料學去打破民衆數千年來莫明其妙的信從——迷信。先由各學校智識階級上着手。然後由知識階級慢慢地擴大宣傳，到了民衆醒覺以後，迷信便自然很容易破除了！

二，關於消極方面

中國人民，受迷信已深，全靠宣傳工作，是不易成功，所以我們應該更從消極方面，把各神廟庵堂內所有僧侶尼道驅逐出去，把木像土偶，概行焚燬，以絕人民迷信神權之觀念。

星相卜巫惑人亦甚，一般無知之徒，以爲星相卜巫能知將來的禍福吉凶，趨之若鶩。其實星相卜巫，何嘗不是一種誠人手段呢！

廣州乃革命的策源地，而那星卜筮差不多遍地都有，此實革命策源地的一個最大汚點，應即勒令改業。

中國民衆用于迷信方面的費用，眞是不少，做什麽戲，建什麽醮，關什麽神福，做什麽神會，殺猪殺羊，殺雞殺鴨，燒香燒紙，所費不貲。故爲實行破除迷信起見，應由政府通令各區署或警衛機關，實行查緝提倡人（總經理）。

迷信用品爲造成迷信之一大工具，所以我們對於紙札香燭——一切迷信用品——應用無限量稅額征收捐稅，那末業者，當因虧本而棄其業，用者當因價昂而減少，這樣也可以減少一點迷信。

此外對於相卜星的用具，亦由國府厘定稅則，及不許其當街擺設，招搖民衆 把一切迷信書籍禁止出售，那末操是業者，當必自圖改業了。

以上所說，也不過是一個小小的方法。破除迷信自然是不容易的一件事，斷非這小小的方法可以解決，本篇不過是作者的管見，倘望閱者有所指正。

迷信與殺人　劉禺輪

槍刀殺人明而顯　迷信殺人不見血

殺人不一定要用槍刀，用槍刀來殺人，自然比較來的直截了當；可是假如你常常橫在床上吞雲吐霧或逛窰子，尤其是迷信神權及其他一切，在在都可以使你朝上殺機的道上跑，分開來說：

前者屬於急性的殺人，明顯易見。後者屬於慢性的殺人，迷離罔覺。

迷信這個東西，幾千年來支配着我們中國大多數人的心向，積習相沿，牢而難破，惟其因爲大多數人都迷而不悟，所以我們中國固有的文化，旣不能得到一分的進展，復造成今日文化落後的地位，豈僅如此，我們因爲迷信而致死亡的人數，每年不知凡幾？假如把這些數目精密的統計起來，至少都可以令人咋舌！或者謂：這樣的說法，似乎未免大張其詞了，然而事實上關於這些的例子，舉列出來又不爲不少，茲僅約畧舉出兩宗，以爲本文的佐証。

（一）我的鄰鄉，有一位年逾半百的婆婆，她僅有一個單丁的兒子，和年僅四歲的孫兒。他呢，愛上這個孫兒，比任何人強十倍；不過這位婆婆向來却是絕對迷信神權的。有一天她的孫兒病了，病得厲害十分；這時候她一面到神廟裏去 ，向神像叩求保佑她孫子的乖乖。又一面延請神棍來「降童」。可恶的神棍，利令智昏，竟大開其所謂「神藥」，給他的孫兒吃。可憐呵，她的孫兒，吃了「神藥」不多久，就因此一命嗚呼了!!

（二）某某這是我的隣居的一位親戚，他們夫妻一對對，都是中了○信毒，尤其是特別○信「卜筮」。他在二十多歲的時候，就生了一個男孩子，這時候，他倆自然是高興到了不得，不久他們便親自到卜筮店裏去，把他的兒子的年庚月日時刻都念給卜筮先生知道，讓他算一算兒子的「八字」，不久，這位卜筮先生畧安一安排，便告訴他道：「這個八字欠佳，命途多舛，唉！朋友，恕我不敢恭維，照你的愛兒八字算到了三歲的時候，必有一大跳，這一大跳非同小可，大概難得跳過去吧。」這樣一來，他們夫妻倆眞是嚇得跳了一跳，都以爲現在還是命運不許得子的時候，同時亦因此一變從前愛子的態度，竟由愛而憎了，自後，兒子的飢寒飽暖沒有去相當注意，就是病的時候，也是置而不顧；大概到了第二年是不理會，於是這一個弱小的孩童，也遂一命嗚呼了！這樣的以爲人父母，未免太過忍心吧！ 咳唉！ 豈不是卜筮先生的罪惡麽？

這些迷信殺人的道理，實在是明顯得很，好似上面的第一節的例子，因爲她深中了迷信神權的毒，亂吃所謂神藥，本來那些神棍，根本就不懂得什麽所謂醫藥，以不懂醫藥的人，開什麽(神藥)給人家吃。焉得不害死這個無知的孩子。關於第二節的例子，因爲他們壓根兒就把一切的一切都取決於命運，同時他們迷信卜筮先生可以預卜人們的「命運」前途的好壞，既然卜筮先生明白告斷他們這個孩子的壽命夭短，自然而然會把自己所待的孩子，認作是一個「付債子」看待——所謂前世欠了他的債——於是由愛轉憎，由憎而置之不顧，終而至於死亡，這是很自然而明顯的因果吧。

現在中國，到處都埋伏着這種殺機，這些殺機一日不消滅，則中國的人口，每年死亡率，必然有一年十年的遞增上來，革命的民衆們呵！這是我們中華民族目前一個最大的危機！我們要深信破除迷信運動，就是撲滅這種慢性殺機的一個最好不過的工具，深望大家一致起來做破除信迷運動的工作。今後我們能否撲滅這慢性的殺機，全靠我們能否努力於破這迷信的工作爲斷。

本市迷信的家庭的寫眞　傅君勉

破除迷信的需要，目前大家都已經知道了，但是○信要怎樣才可以破除？我以爲第一步就應該以身作則，第二步就應該打破造成○信思想和行動的環境。廣州市的庵堂祠觀廟宇敎堂等等，當然可以算是養成民衆○信的觀念地方，可是廣州市多數○信的家庭，也很易造成兒童的○信心理，這是我們不能熟視無覩的，所以我就很不客氣地把本市○信的家庭，赤裸裸地描寫出來。

廣州市民家庭裡頭，廳的左便或右便的牆內，是時常有一位神龕，裏面貼的神位多是這樣寫着的：

旺　門從積德大
　　年月招財童子
相　門官土地福德正神
　　日時進寶仙官
堂　宜白讀書高

這便是他們所謂的「門官」神或曰有爲利便計寫「五官神」三個字便了。他們絕對相信一個「神」可以代他們防止屋外的鬼的侵入。甚至有這樣的傳說，屋內如有人自縊的時候，門官香爐的下面，就有一個小小髮圈，因「縊死鬼」入屋找替身的時候，放在這裏的。所以門官如果有靈，就可以顯聖通知你取起那個圈子，那末這個縊死鬼就沒有辦法，家內便沒有人自縊的憂慮了。還有很多的傳說，不過也是說他怎樣拒絕鬼魅的侵入，而保人家闔戶淸平的功勞罷！

再進到二廳，就是所謂「神廳」，有一座神樓，神樓的右便，是奉着他們祖先的神主，但是最奇怪的是神樓的右便這樣寫着：

「都天至福財帛星君」

這便是他們所謂的「財神」，日拜夜拜，便可以發財暴富。因這是「神」所特許的呢，至神樓的中心，從前就寫着：

「天地君親師」

現在就寫着很大的四方的「神」字。這就是他們所謂的「大神」，「大神」是各神中的最尊嚴而不可褻瀆的，所以祭他的時候，應該和往日天子祭天的時候一樣嚴肅才行。

神樓的下面，多數有一張四方棹子，棹子的下面，又有一位所謂地主神了，他們名稱是這樣：

「五方五土龍神
前後地主貴人」

最奇的他居然有所謂「地主公」和「地主婆」。我不知道他們倆幾時結婚，我更不知道他們倆在那裏結婚？但是他們所享的祭品，竟有著雙份，這個「神」是在鎮壓屋內一切的鬼物，與「門官」同樣得人的尊敬。所以對他切不可侵犯，否則撞了「犯」的時候，便要向他們懇求和作福，甚或再要起「犯」。

我記得幼年的時候，如有病痛，我的很老的乾乳母便手執着一部的舊曆書，撒着我的背後或胸前喃喃的說：

「飛來犯，撞來犯， 飛沙走石犯，急犯，慢犯，虛空過往犯，簷前簷後犯，簷左簷右犯，東方犯，南方犯，西方犯，北方犯，牛頭馬脚犯———三十六樣犯，神速起，犯速落，此方夫人在此，唔係你都係你，就起就好，唔到明朝早，就起就犯，唔到一時間。好！好！好！」這便是「起犯」，讀者諸君，你們說，可笑不可笑呢？「起」完「犯」之後，還本舊曆書便倒在「地主」的旁邊，到病好之後，才可以取回；同時「地主」和「門官」，在這晚裏又可以飽餐一頓了。

除上述各神之外，還有所謂「灶君神」，「井神」等。「灶君神」是供奉在廚房裏面，是這樣稱呼的：

「東廚司命定福灶君」

說也可笑，他明明白白是一神，用一個君字來代表， 那曉得他是與「地主神」一樣，而有所謂「灶君老爺」和「灶君奶奶」的區別呢？「灶君老爺」每逢舊曆的年尾，須要上天一次，到那個時候，我們應該送他，送他的時候，廚房內的飯鑊，就應該滿貯着水，以備他沐浴，準備乾草，以喂他的馬兒；燃燒爆爆，以歡送他們。到「玉皇大帝」那邊去。可是去了幾天，又請他回來了。最奇怪的，就是當他沐浴的時候，女子切不可闖入廚房。因窺伺沐浴，不特是一件很羞恥的事；而且「灶君老爺」如果愛上了她，她就不久會被他拖去。聽說這個神，每年都把屋內各人的品行，彙報「玉皇大帝」，以便上天按照「作善降福，作惡降殃」的文律，獎勵或懲罰世人，所以他簡直操生殺之權，你說可怕不怕呢，哈哈！

至「井神」是設在井口的，他的名稱是：

「井泉地脈龍神」

這位神，是管理食井的，其關係非常重要，因沒有他，我們所食或所用的井水， 就有被鬼物 攪濁的危險呢！

上述的情形，廣州市大多數普通的○信家庭，是這樣的。至於貧窮的家庭，也不與神同住在一個地方，亦沒多大的分別。有很多家庭，因他們的屋子對面的是牆或街。他的門楣的正中，便高懸着一個伏羲氏所畫的「八卦」；或者在對面的牆高貼着「對我生財」，「吉星拱照」等等的「○信語」。至屋內的「○信語」，如「上落平安」，「新春大吉」，「迎春接福」等，更是淋漓滿目，美不勝收。又有很多的家庭，更奇妙得很！居然供奉了一位「齊天大聖」，簡說「大聖」在他的面前倒插着一個玻璃泡，據說：這個花瓶，當「大聖」到的時候，便會響起來。家人雖在隆冬夜深的時候，也要起來燒香。否則「馬騮精」的威風，然是令人毛聳骨痒呢，又有很多的家庭，更危險得很，當他們生子或女的時候，直至他或她結婚之後才止，他們的床底必定放下一個燈盞和香爐，每晚必燒油和燃香， 甚至燒起「元寶」「臘燭」上來。因此而至釀成火災的，亦時有所聞，不過近年來比較少一點罷了！

所謂「三更神」「五更神」等等，至「上元誕」，「中元誕」，「下元誕」，他們更不遠千里到粵秀山脚下的三元宮內去，甚至當悅城「龍母誕」的時候，她們更很高興地預約多人乘船前往參加，假如不幸，船因載過重而覆沒的時候，人們便說：她們必定得罪了「龍母」了。這眞是迷信到死呀！

說到「燒衣」，「拜仙」，「食齋」，「做功德」等等的行爲，更不用說。即她們作事，也有所謂擇日，聞說日子有所謂「建，除，滿，平，定，執，破，危，成，收，開，閉」，十二日，還而復始。那日宜於做什麽事，不宜于做什麽事，曆書上都有很詳細的著明，叫一般愚夫愚婦們俛頭俛腦的去遵從！

由上面說來，我們就知道：破除○信的工作。第一步我們應該以身作則，第二步應該打破造成○信心理的環境——○信的家庭，是沒有錯的。因爲如果只做第一步的工作，而不做第二步的工作，破除○信的全部工作，仍然是無法完成的。所以我們爲各個民衆的本身利益計，爲完成民有民治民享的社會計，希望覺悟的民衆們，一致起來，做破除○信的運動，打破爾們各自家庭中的○信！一八，九，十一，于市宣傳部

（以○代迷）

破除迷信特刊

廣州風俗改革委員會宣傳部編印

寫在前頭

少言

二十世紀，是科學的世界，然而在我們中國違反科學的迷信的思想和行為，仍然充滿全社會；迷信的建築如寺院廟宇教堂之類，仍然是光怪陸離，五光十色林立而存在着。

廣州，誰都知道是革命的策源地，然而與革命背道而馳的所謂鬼神上帝也者，仍很普遍的佔據着大多數廣州市民衆們的心頭。繚繞的香烟，和那祭祀鬼神的爆竹聲，禮拜上帝的鐘聲，仍時常接觸於我們的眼簾耳鼓，使我們一想到民族命運的前途，不能不爲之抱莫大的憂戚。

在科學昌明的世界中，凡不肯接受科學的民族，必將無法逃避民族滅亡的不幸。這在過去的歷史中，已經很明顯的詔示我們了。

在革命的進程中，如不能將一切保守的盲從的倚賴的迷信觀念破除，則革命的偉大事業，必將永遠的無法完成，永遠的成爲空想而已。

自冀爲神明華裔的中華民族，假如不願跟着已滅亡的民族蹈上滅亡的道路，還想把中華民族精神發揚光大；那末，請肯沉迷在鬼神上帝等迷夢中的民衆們，從速的覺醒轉來，把迷信鬼神上帝等觀念打破了吧！

單就本市民衆們，我們如果想來保革命策源地的光榮，希冀革命事業之能夠早日完成，不至成爲空想；那末我們請先來做破除民衆們心理的大敵—迷信，把迷信着鬼神上帝的市民們拯救出來！

這就是我們所最切望於本市的民衆，亦即本刊所以發行的目的。

怎樣去破除迷信

曾廷詩

（一）

我們生存在二十世紀的時候，就應該做二十世紀的人；否則，就是時代落伍者；二十世紀是科學昌明時代，所以我們的信仰，祇有科學真理；反之，迷信神鬼命運及一切宗教的人，也就是時代落伍者。

人們如果願意做時代落伍者，那就沒有話說；否則，站在社會的前頭，負起領導民衆的責任，提倡科學真理，把一切迷信思想從根剷除！

破除迷信之有無必要，因空間之關係而已；在歐美科學昌明的國家，除少數人的頭腦裏，尚有「上帝」「耶穌」以外，大多數人的信仰，可說是純粹科學化了！這自然沒有轟轟烈烈去做破除迷信工作的必要；要是在中國的社會裏面，充滿了迷信的空氣，大多數人民的頭腦，仍舊頑固異常，他們把自己一生的幸福，託之於鬼神，把一生的事業，卜之於命運，不知道有什麼科學，只知道有巍峩的廟宇和威靈顯赫的偶像，所以舉行破除迷信運動，在科學不甚發達，文化落後的中國，尤其是號稱革命策源地的廣州，確有十二分的需要。破除迷信已然是一種必要的工作，那末我們究竟要「怎樣去破除迷信」呢？　在未解答這個問題以前，先一述迷信的意義和迷信的弊害。

（二）

什麼叫做「迷信」？迷信的意義是什麼？還有各人不同的解釋，不過在被宗教誘惑而信從的一點上，一般客觀的論斷，大概都是相同。所以往往有些迷信的人，自己却說破除迷信的話。從前有一位基督教徒曾這樣說：「—以假而欺人者謂之迷信，如其爲真理，則非迷信也明矣，今也一知半解者流，於破除迷信之說中，除應要廢除之崇拜偶像以外，竟有反對基督教之舉，實屬荒謬絕倫——吾基督教徒乃信奉天父上帝，即信奉真理，故決非迷信可比。」其實基督教就是反科學，那裏是什麼真理，如果照他那種說法，那末；「師姑」「和尚」「道士」也可以說，打齋是超度衆生，脫離苦海，而登天堂，是真理而非迷信；卜筮星相亦何嘗不可以說，預測將來，趨吉避凶，是真理而非迷信。這樣類推下去，社會上簡直什麼都是「真理」，無所謂迷信了！所以我們要認定，凡是沒有科學根據的信仰，都是迷信。例如，迷信一切宗教及卜筮，星相巫覡，堪輿，僧，尼，道士，崇拜偶像，奉祀鬼神等等，都沒有科學根據，所以是迷信信。

（三）

迷信的弊害極多，簡單說來，可分作下列五項：

一，阻碍社會進化。社會上除少數覺悟的人以外，大多數都已飲中了迷信的毒害，一方面把一生的幸福和事業都迷於謠謬無稽的邪說，一方面對於促進社會進化的科學，又予以懷疑和反抗，例如廣州市風俗改革會，因爲要剷除舊勢力，所以一般頑固的人們，便不惜造謠中傷，匿名恐嚇，所以社會的進化自然會因而遲滯或停頓了。

二，影響國民經濟。關於我國人民每年因迷信而消耗的金錢，如果統計起來，最少要在數十萬萬元以上，（見拙著改革風俗與民生問題）其影響國計民生之大，不言可喻！

三，妨碍物質建設。開闢公路是物質建設的初步，但因爲人民迷信的緣故，假如開闢公路的路線要經過某地的祠堂或墳墓時，那末該地的人民，就往往會因迷信風水而要來阻撓或反抗，比方前幾年台山縣某地，因爲築路的事，當地愚民竟敢糾衆持械與軍隊搏鬥，其阻碍物質建設，由此可見一般了！

四，障碍政治建設。因爲一切宗教邪說，多是封建時代帝王諸侯用以愚民的政策，自民國成立以來，迄今十有餘年，一般可憐的民衆們，還朝夕翹首盼望所謂「真命天子」出現，我們想一想，這是不是政治建設的一大障碍！

五，束縛人民思想之發展。迷信是全無科學根據的邪說，已如上述，深中迷信毒的人，簡直不知有什麼科學；他們的思想都以爲「神鬼」是神通廣大的，人生的一切幸福，祇求諸神鬼庇佑，便可以獲得，所以他們的思想都給信觀念所包圍住，而沒有發展的餘地了。

以上所舉的迷信的弊害，不過是比較厲害的罷了，尚有許多的弊害，實非一時所能盡述。

（四）

破除迷信的方法也很多，約畧說來，有下列幾種：

一，破除迷信必須禁止商店製造及販賣香燭紙鏹。

迷信可以束縛人民思想的向上，和阻碍社會文化的發展，既如上述，而人民迷信的最具體表現，就是奉祀鬼神，崇拜偶像最普遍的是西，就是香，燭，紙，鏹；所以要破除迷信，必須禁止商店販賣及製造香，燭，紙，鏹，但是在這個當中，我們須得要顧慮到的，就是迷信積習過深，而藉製造及販賣香，燭，紙，鏹營生的人數甚衆，假若一旦即行禁止販賣及製造，則因而失業者必定很多，而且香，燭，紙，鏹是政府一樁很大的稅收，政府又未必一定就具有犧牲此項收入的決心，故最好辦法莫如第一，請求政府遞年加抽香燭紙鏹捐，實行寓禁於徵爲當，這樣一來則藉製造或販買香燭紙鏹爲生的人，便有改業的機會，同時政府方面，不但不會減少稅收，而且每年可以遞增收入了；第二，請求政府頒佈製造及販賣香，燭，紙，鏹的商店，分別登記，限期令其改業，此外並明令商人以後不准再做這門生意，如果行到這一步，我相信香燭紙鏹不難消滅於市場裏面，假如燭紙鏹消滅之後，奉祀鬼神，崇拜偶像的人，自然會減少而至於絕跡呢。

二要破除迷信必須剷除卜筮星相，巫覡堪輿，僧尼神棍。

人是萬物之靈，斷不是所謂「命運」所能決定，換句說：人類之幸福，乃爲人類努力之結晶，還是稍微有些智識的人，所不能否認的，但是卜筮星相他說，能知過去與未來的禍福；僧尼神棍也說可以祈禳禍福，殊不知這完全是毫無科學根據的說法，無非想藉其如簧之舌，相搖撞騙，欺詐金錢而已。我想這些社會腐庸，若任其存在，實在是社會進化的大障碍。故欲破除迷信，必須破除一切卜筮星相僧尼神棍等，但是這些神棍，爲數不少，若果一旦破除；狡黠者將流爲盜匪；懦怯者或恐流爲餓殍，若無善後辦法，似屬不妥，我以爲最好辦法，莫如請求政府通令他們限期改業，若限期已過，則老弱殘廢而無生活技能的，即送入養老院或殘廢院，以終其身，若少壯而無生活技能的，即送入貧民教養院，授以正當職業。我相信這些傳播迷信的毒菌，若已消滅，則一切迷信，便不難澈底破除了。

三，要破除迷信必須查封寺觀廟宇及沒收其管產

要澈底破除迷信，必須銷滅傳播迷信的僧尼神棍。要剷除僧尼神棍，必須沒收僧尼神棍賴以生存的寺觀廟堂，及其管產。如果寺觀廟堂及其管產一經查封和沒收，則僧尼神棍便失其憑藉，這也是銷滅僧尼神棍之一法，而且寺觀廟堂根本是迷信的建築物，若果這種建築物不剷除，便常常會使一般民衆發生迷信的觀感，所以查封寺觀廟堂，沒收寺觀廟產，也是破除迷信很重要的工作，至於要怎樣才能達到這個目的，便要看黨治下的政府，有沒有這種革命的決心呢？

四，要破除迷信，必須廢除菩薩偶像及類似偶像的迷信物品。

偶像及一切類似偶像的物品，是導人入迷的東西，若任其巍然獨存，不特能使民衆發生迷信的觀感，而且可以妨碍訓政建設的進行。至於實行的方法，最好各地各級政府能夠切實執行；但如可能範圍內各界民衆應作有秩序的廢除偶像運動。此次廣州各界舉行破除迷信運動大會，本擬於舉行大會那一天，去實行廢除偶像，惟廣州市情形比較雜什，誠恐奸徒乘機搗亂，故只好以後徐圖進行。我想廣州是革命的策源地，當然廣州市政府是一個革命的政府，關于破除迷信當能予以熱烈的贊同，而於最近的將來，大概定會督促市內各警區執行吧?!

五，要破除迷信，必須廢除一切導入迷信的宣傳工具

宣傳神鬼的僧尼神棍；談列命運的卜巫星相；選擇風水的堪輿先生；這些神棍迷虫固然是要取締，就其餘如宣傳迷信的傳單，廣告，離奇怪妄的神鬼新聞，以及荒謬無稽的戲劇等都應設法予以掃除才好。至於廢除的方法，固然要輿論界要負宣傳的責任，就一般民衆亦應當一致起來協助黨和政府毀滅這項的迷信宣傳的工具，然後才可收相當效果呢。

六，要破除迷信，必須作廣大而普遍的宣傳

「與其縛之以法，不若喻之以理」才比較可以使婦孺早日覺悟迷信之弊害，因爲一般迷信的人，大都不明白迷信的弊害，我們講到破除迷信，一方面固爲要藉政治力量，設法破除；另一方面最好是暴露迷信之弊害，使民衆個個都能夠覺悟而轉過來信仰科學。至於宣傳的方法，是很多的，最有效的當然是組織演講，定期演講，或用粗淺的文字，或圖畫，及排演破除迷信戲劇，把一切的信弊害，都暴露於一般民衆之前，並同時介紹科學的常識，這才是一個根本的辦法也

七，要破除迷信，必須推廣平民教育。

一般頑固而迷信的人們，都是因爲沒有受過教育，簡直一點科學常識都沒有，所以便極易爲邪說所誘惑，故要破除迷信，開導冥頑，固然要作普遍而廣大的宣傳；同時要使教育普及，至於普及教育的辦法，最好就是推廣平民教育，因爲一般平民若能得到相當的教育訓練，便不難減少或消滅其種種的迷信觀念。至於要怎樣去推廣平民教育？我以爲最好由各級黨部去提倡或設法籌辦。

入，要破除迷信，必須多設生產機關

卜筮星相，堪輿巫覡，僧尼道士等等。有的是前清不第秀才，有的也曾受過相當的教育，因爲在社會上，得不到正當職業，爲了生活所迫而流爲卜筮星相！——等等的極多，假如今後能多設生產機關，收容這些人，到那邊工作，維持其生活，我以爲這是一個很妥善的辦法。

（五）

以上所舉數種辦法，雖非盡善盡美；不過社會上的事，只怕「不知」和「知而不行」，現在我們已經知了，若果能夠努力做去，我相信經過相當的時間後可以完成我們破除迷信的使命，除了我們開聲高呼：

科學真理戰勝一切！

斬釘截鐵的破除迷信底工作

鋤荒

開宗明義幾句話，作者在這篇短文裏，只想貢獻一點關於破除迷信的主張，而不在於迷信之應破除的理論的剖解。

我們早就有這樣的感覺：我們這四萬萬神明裔胄，如不趕快把那迷信鬼神的心理，和聽天由命的觀念改換過來；那麼我們民族命運的前途之必歸于衰頹敗亡，是絕不用疑議而敢於臆斷的！

可是「破除迷信」是一種多麼艱難困苦工作，古今來曾有過多少，想從這方面努力，而終歸失敗下去的識時志士！然而，我們能因他根深蒂固牢不可拔便一任他佔據着人們的心理而不思設法使他祛除嗎？不，千萬個「不」!

「歐化潛移，是易俗移風的妙訣；操之過切，是一般事業失敗的根源，」這是一般所謂老成持重的社會改造家的論調。但，惟其過於老成持重了，所以在整個民族前途的利益看來，這種似是而非的論調，不只是錯誤，簡直是罪過了！

要知道在版圖幅圓廣大而教育交通事業都還十分幼稚的中國，我們如其要將那深入人心已有好幾千年的迷信神鬼的思想，在短促的時間內完全破除，若不假借政治的權力，究竟有什麼方法使到家喻戶曉，更何從而「歐化潛移」呢？

所以，我以爲破除迷信之在今日的中國，已經到了斬釘截鐵的時期，再不容我們唱什麼「潛移默化」的高調了。

什麼是破除迷信斬釘截鐵的工作？現在且讓我列舉下來：

一，嚴厲取締星相卜筮及僧尼堪輿師，務使他們（或她們）不能復操此業。

二，一切菴觀寺廟的神像，應即分別拆毀焚燒。

三，舉凡製造迷信物品的商店——如香紙蠟燭店，應即限期停業。

四，一切迷信社團——如從前之同善社——應即行解散，而尤應注意於迷信基督教天主教之防止。

以上四點，是破除迷信急切之要圖，但欲切實執行，却非借助政府的權威不可。我們的政府當局喲！迷信風俗之能否破除，是關係於民族前途的盛衰隆替，現在我們似乎不應再演那「體恤商艱」「愛民如子」之類的鈎譽沽名的滑稽把戲了！須知爲着全民族的生存，而敲爛少數人的飯碗，也是值得或應得幹的呀！

破除迷信運動的重要及青年的使命

王衍衡

（一）

中國國民黨所領導的國民革命，經了無數的頭顱的犧牲，已能統一了這受軍閥割據得四分五裂的中國，革命的程序，亦得由軍政時期而入訓政時期，民衆的痛苦，將由此解除，國際的地位，將由此提高，這是中國歷史上一個如何光榮和如何重要的時期！

訓政時代的意義，我們很明白是因爲中國人民久受專制的束縛，未慣於民治的生活，所以在未實行民治之前，必須訓練人民行使四權，然後才能弼成民治，而促世界於大同。由此，可見訓政實是憲政必經的歷程，憲政又是訓政最終的目的。如在訓政時期中國國民黨能有效地實施四權的訓練，努力物質的建設，和發揚三民主義的精神來支配民衆的思想，則中國自不難永立於世界，國民革命的偉業也不難在不遠的將來完成；但，如果中國國民黨在訓政的歷程裡不能完成上述的必需工作，則不但中國的前途不堪設想，即中國國民黨數十年來化無限的代價換來偉大的空前的新紀錄，亦將因此消除淨盡而不能復起！因此，訓政時期與中華民族的前途和中國國民黨的生命關係之重大，實過於任何一個時期！

現在，大家都見到這一點，無論政府和民衆，都勉力去負起這艱辛的重担，各樣的建設事業亦按步就班地進行，這可算是目下的令人興奮的好現象。雖然，同時有不少的反動派把中國數十年的惡習所堆積成的現在尚未消除的社會病態，都乘機歸到中國國民黨及其政府的身上，以期達到他們私人的目的，但無論如何，中國國民黨努力於訓政的工作是從事實上表現出來的，巧妙的謊言決掩不了任何的事實！

公安局核准　購置消防器具

公安局長據消防總隊長陳墨香呈略稱、查本市噏吟、欵式龐雜、參差不一、殊於緊喉極形障碍、貽悞消防、頁非鮮淺、自非統一噏吟欵式、實無以資利便、而收速效、茲擬請購置三寸噏吟一百副、二寸噏吟一百副、照數分配應用、幷連同估價單、呈請察核俯准購置、以利警用等情、公安局據呈、飭派技士甘霖往勘、復稱遵經按址前往分別詳細勘查、確有購置之必要、緣以本市噏吟、欵式龐雜、似應准予購置、幷經飭所將該估價單兩紙、呈繳審核、公安局據復、當以既屬關係消防、應先購辦半數、計值港紙一千一百元、至該項價欵、列入八九月份臨時費第六欵第一項第一目第二節付支、特呈市府行財局查照、市府指令、呈悉、准予照辦、候行財政局查照備案可也、此令、

公用局　籌設馬路吊燈　夜深各商收市　馬路依舊光明

市公用局長馮偉、以本市各馬路街燈、均安設在一便、燈光不能遠射、是以各商收市後、街道頗爲黑暗、茲特籌備改用吊燈、用練橫過馬路、中懸電燈、不特馬路大放光明、抑亦點綴美化云、

修築烈士墳塲

廣東新軍庚戌首義同志紀念會、自遷會址于泰康路後、對于應辦各種要務、莫不着着進行、聞本日該會籌備員數人、前往忠烈祠踏勘、以便晝即估價修築云、

有奬公債　第八個月抽籤結果

本市善後有獎公債第八個月抽籤還本、經于本月十五日上午一時、在廣州總商會舉行、是日抽得末尾號碼九個、1(九五)、2(七四)、3(八七)、4(八二)、5(九九)、6(九六)、7(五六)、8(二五)、9(二四)、凡該債券號碼末尾二字、與上開九碼相同者、俱爲中籤個本云、

社會局今日　開第二次局務會議

(專訪)社會局之設、原以改善社會發生一切之事業、故局內劃分公益、公務兩課、改善社會一切慈善事業者、則屬公益課辦理、改良社會一切風化者、則屬公務課辦理、其負責改導社會事業之計劃、頗爲完備、刻聞該局定今日(十七)開第二次局務會議、會議時刻由伍局長臨時酌定、聞今日提出之待議案、1、有公益、公務兩課草備該局之行政計劃、2、公務課草備該局之辦事細則、及局務會議細則、3、公務課草備應訂商號及公司註冊之章程及註冊表式、4、公益、公務兩課草備之各種調查表式、5、公益課擬具接收婦女濟良所、育嬰院、孤兒院、貧民教養院、神經病院等之辦法、6、公益課擬具該局籌設圖書館之辦法云、(學)

廣州記聯會　第二次執委會議

昨十五日、廣州新聞記者聯合會、開第二次執委會議、出席委員、謝汝誠、霍健、梁雨川、陸舒農、劉衡仲、謝維潤、列席委員、陳棣之、楊礪予、主席謝維潤、紀錄歐陽卓、恭讀總理遺囑、宣讀前期議案、(甲)報告事項、(一)中國國民黨執行委員會廣州特別市執行委員會來函請派代表出席參加備戰籌捐募集委員會、(二)李健民、麥林、黃太樂來函、不在持平社供職、改任南華社工作、(三)會員黃衆來函報告失業、(四)謝汝誠同志報告會員馮炳耀逝世、(乙)討論事項、(一)關於報告(一)項、「決議」由交際部主任梁雨川同志代表出席、(二)關於報告(二)項、「議決」查該同志等在本會經登記時、未來登記、函覆查照會章入會手續、重新塡表請求加入、方予備案、(三)關於報告(三)項「議決」交財委會文書股備案、(四)關於報告(四)項、「議決」應通告會員用執監委員會名義、備具輓聯、花圈、屆時派員前往弔唁、(五)關於組織會員失業救濟委員會、辦理會員失業登記、及救濟事宜案、「議決」推定委員霍健、黃志鵠、潘抱眞三同志、擬具組織方案、限兩星期內、提交本會審查、(六)關於團結同業、組織徵求會員委員會案、「議決」推定霍健、謝維潤、陸舒農三同志、擬具組織方案、限兩星期內、提交本會審查、(七)關於各部聘請幹事案、宣傳部主任、提出趙嘉鴻、陶畢觀、李本生、交際部主任、提出吳永康、馮少琉、庶務股主任提出劉自强、廖秉熙、黃夢雲、王金樑、陸星耀、爲各該部股幹事、「議決」通過、(丙)臨時動議、(一)霍健同志動議、本會會員証章、行用已久、應否從新換發案「議決」通過、証章式樣、交由梁雨川、謝汝誠同志擬備、交下次討論、(二)霍健同志動議、應否組織編纂委員會、將歷屆大會決議案、編纂成册、分發會員備覽、「議決」卽席推舉梁雨川、陸文英、潘抱眞、謝汝誠、劉漢甫、楊礪予、陳棣之、七同志爲委員、限一星期內開始工作、

汽車傷斃　十二人之慘劇　傷十一人死一人

汽車傷斃人命案、於本市幾當見之、然多只傷斃一人、或二三人而已、而未聞有一汽車而連傷斃十二人者、但昨十五日、竟發生此項慘劇、誠駭人聽聞也、緣于是日下午三時許、有運貨汽車東海、南華、龍飛、五行、合益等五架、魚貫由沙河滿載客貨而下、距行至黃花崗側、牛王廟左近、而殿尾之七七一號合益運貨汽車、欲趕過前車而行、但該地段狹窄、致將三四一號東海運貨汽車推下田基、當時車內客人大呼救命、而合益車司機知事不妙、急加足速率駛去、當時該處附近民團聞聲追趕不及、旋同覘過事實車、見車內鮮血淋漓、旋將其一一救起、計車內連司機、共有男女及女童十二人、傷十一人、就中一人當堂斃命、除死一人執殯外、餘十一人則另僱汽車、運往四區正署、旋由四區派員前往萬福路合益公司、但該公司東家及過事司機、早已聞風遠颺、未能弋獲、只得將該公司輪値司機帶區審訊、茲並將傷者姓名列下、計(一)陳容才、男、二十歲、番禺人、傷左足、(二)植氏、女、四十歲、番禺人、傷右手右足、(三)雷區氏、女、五十歲、重傷、恐有性命之虞、(四)徐芬、男、四十四歲、番禺人、傷左手及左身、(五)沈妹、女童、八歲、微傷、是植氏之女、(六)廖忠、男二十二歲、番禺人、傷左身、(七)湯携、男、五十三歲、番禺人、重傷頭部及右身、(八)區錫康、女童、三歲、番禺人、傷頭部面部眼部、(九)顏焯、男、二十五歲、南海人、傷頭部、(十)雁妹、男、廿四歲、順德人、傷右手、是東海跟車、(十一)江安、男、二十歲、南海人、東海司機、(十二)劉林、男、二十八歲、當堂斃命、該傷客等、飭于是日送往市立醫院診治、旋再送回四區正署、現該區仍將此案辦理云、(廣東)

塘魚欄娼寮被火　損失約五千元

本市九區署段內塘魚欄水巷第二十六號正記娼寮、於昨十五日晚十一時二十分鐘、因該娼寮三樓尾空房內遺下火種、致召焚如、消防總所聞訊後、卽駕第一號機趕往灌救、嗣後復有慈善救火會及公安局消防隊協力射救、至十二時十分鐘、始將火燄完全撲滅、與正記毗連之和記樂、亦被波及、全間燒去、損失約達五千元、當起火時、隣近各樂鴇母、紛紛携帶妓女走避、一時鶯燕紛飛、狀極狼狽云、(廣東)

播音台今日播音秩序

本市無綫電播音台、前奉市政府批准、補行星期例假、該台已定每星期二日、全體休息、並呈請市府備案、惟今日星期二、適逢中秋佳節、該台爲使民衆增加興趣起見、特將例假改至星期三、今日則照常播音、並請到許多著名音樂家到台奏曲、自下星期起、仍照原案星期二日休息云、茲將今日播音秩序錄下、上午十一時五十分、宣佈播音、正午十二時、時刻報告、奏國歌、恭讀總理遺囑、早市金融行情報告、中樂、(唱片由先施公司、咪吔洋行、華美電器行報効唱片)下午一時三十分、天氣報告、西樂、(彼得琴行報効唱片)、奏國歌、下午二時停止、下午七時起播音、奏國歌、恭讀總理遺囑、天氣報告、午市金融行情報告、中樂、(本市著名音樂家、李煥維、黃德深、麥躍雲、王子鳳、李玉棠、謝瑞灼、余英敏、劉端行、鄧景垣、吳江冷、王一鶴、黃文蔚、商華亭諸君到台奏曲、並特請林幻生姑娘、麥躍雲君、呂明錫君唱曲、陳景瑤女士唱「紅荳子」「綺維香怨」兩曲、黃德深君唱「俠客」、吳江冷君唱「怕老婆」、黃德深、吳江冷二君唱「醉生夢死」、黃子鳳君獨奏古曲「秋思」、并爲時特請男女音樂家唱曲、)下午九時西樂、(唱片由咪吔洋行報効、如中樂秩序延長、則將西樂時間縮短、)奏國歌、下午十時停止、

中華影戲院　西濠口二馬路　新曆九月十七至二十日映　巴利蒙繼續發行的滑稽笑片　諸葛兵下　華爾斯克比尼和李門張的大觀、倆個闊佬的起勁、大人真起要天見遺事、他笑發非你們看空的們又當笑一伙場快尼、牛來了！　下期放映新片　愛之權威

中國戲園　自動電話一二九二五號　新曆九月十六至十八日映　武俠機關奇情巨片　萬丈魔　但二春　賀蓉珠　主演　此片趣味亦美人、實增眼識無量快感亦奇、令了海智的加看得心慰　下期放映　武俠奇情警世巨片　紅鷹（又名楓村遊俠）

西堤影戲院　西濠口大馬路　夏曆八月十四至十七日映　空前巨製武俠名片　飛將軍　下期預告　海上英雄

明珠影戲院　長堤海珠公園側　新曆九月十五至十七日映　中國海外女明星黃柳霜傑作　中國名探　是期加映日塲十二時半起　下期九月十八至廿一日映　大明星曾當氏主演傑作　凡夫行徑

南關戲院　永漢路　新曆九月十七至十九日映　精武大明星孫湊蓋主演　夜間騎士　今日起每晚每塲加插環球各地熱烈歡迎之　法國錦雞團　法國錦雞團有眞鷄六十餘種藝術、能扒梯、能走繩索、能拉洋車、能扮紳士、又會禮服比賽等技、是希世之奇觀也、又及塲期日中秋節有特聘香港賓音樂師每塲拍奏菲律

一新畫院　西關十八甫馬路　新曆九月十七至廿一日映　譽滿全國江湖武俠國片　四集紅蓮寺　下期九月廿二至廿三日映　別開生面歐戰寫情佳片　戰塲警犬

模範戲院　西關十一甫馬路　新曆九月十五至十八日映　古國人妖　是片爲著名熱情女明星「漠中情血」之主角格烈達辛主演……　下期九月十九至廿一日映　漠中情血　風景寫情哀艶世界大名畫

中山戲園　自動電話一二九二四號　新曆九月十七至廿一日映　武俠機關艶情巨片　浪漫女英雄　梁賽珍　賽瑞　龍主演　以浪漫的態度、生人以驚眾技、籍具可駭神怪的人、一是絕倒不……　下期放映　最香艶最詼諧最驚心　古宮王秘聞　奇俠救國記　王元龍　湯天繡主演

明星戲院　中央公園前　夏曆八月十六十八入映　當代武俠哀艶國片　白芙蓉　二集　張惠民　吳素馨主演　下期十九至廿一日放影　明代民族革命戰爭片　朱洪武起義

永漢畫院　永漢路　新曆九月十七至二十日映　巴利蒙公司最新猛片　熱女郎嘉麗拉寶　精武大明星查里士洛加　繼飛機大戰後的大傑作　智奪情郎　注意下期放映　新婚門氣

新國民畫院　下九甫路　中秋節起連三天影　俠義滑稽好笑國片　三劍俠　任優遊主演十分有趣　下期九月二十至廿二日影　俠義離奇好笑國片　三劍俠下卷　越看越離奇越看越好笑

天台　十五日　科牙膏　歌舞　幻術　武術　游龍　凌霄漢　天女散花　神州大天一　武術團　遊藝塲　粵戲塲　影戲塲　菱塘倩影　牛夜情人　顧花圓　悔兒　蜚聲劇社　影畫塲　革命軍血戰涿州城　劉備招親　先聲　大義滅親　男女共和　散廂

財政當局　決意嚴辦操縱金融奸徒　每千元按倉利息竟有收至五元之鉅者　與利率不得超過二分之部令大相逕庭　助長外國經濟侵畧影響民生此舉殊屬可惡

港紙價漲、民生商業、均受影響、迭經政府設法防止、而操縱金融者、反利用港紙高漲、從中居奇、以圖私利、其利用之點、(一)藉口財廳有以中央紙幣爲本位之佈告、(二)藉口財廳有禁用毫之佈告、(三)藉口改鑄廠仍購用生銀之消息、省當局洞悉其奸、故先將紙幣爲本位辦法、解釋聲明、並非不用銀幣、次將拒用舊毫者、准隨時指控究辦、卽察有盈利之改鑄廠、亦毅然實行停鑄、將已購定之生銀、一律退約、蓋市面港紙加水日漲、如再買生銀、需用港紙必多、予操縱者以機會也、但自改鑄廠停鑄、市面奸徒、仍操縱如故、盤剝重利、每千元按倉利息、每日竟有收至五元之鉅者、實爲空前所罕見、故財政廳遂又佈告禁止、根據部令限定一切利率、不得超過二分、陽奉陰違者、嚴予懲究、是爲財政廳整頓金融、防止奸徒高抬港紙、盤剝重利調劑民生之最近情形也、乃奸徒詭計百出、又將「收息」二字、改爲「收價」字樣、誠如財政廳所指、爲不顧大體、惟利是圖、此輩之謂也、近聞政府以此輩每次低折中紙、拒用舊毫、高抬港紙、盤剝重利、操縱金融、其居中指揮者、爲廖某陳某等、實爲金融界之害馬、決嚴辦一二、以警其餘、而公正商人、亦痛恨此輩助長外國經濟侵畧、影響民生、殊爲可惡之極、擬聯請政府、將此輩悖入財產沒收、以符政府查出定行究罰之旨云、

經濟新聞

西欄穀米市漲風仍厲　因一安暹洋盆極旺價格連漲搶高　東北兩江來途同時又告缺渴

(專訪)北江各地土穀、來途日形稀疏、以致物罕珍奇、買客又爭相攘奪、有如怒馬奔馳、頗呈僧多粥少之慮、賣家觀此市勢、更爲推波助瀾、居奇高放、黃沙欄谷米市價、遂致釀成暴漲現象、查連日谷米價之超升速率、實出乎意料所及、緣日前同業心理、雖明知安暹泰源日形枯竭、惟內地谷米尙可捱注彌縫、現造收成爲期匪遠、不料旬日以來、安暹洋米出產之區、洋盆極旺、米價爲之搶高、連疊扳升幾及二元之多、以致運港之貨、寥寥無幾、入省之貨、除猪口貨外、其南白粘米等貨幾已絕跡、故影响各種谷米價亦同時暴漲、同時東江方面河源封江之事已成、惠州來途亦少、而港地米市漲價之電訊頻來、土谷米之存積、實屬杯水車薪、無裨大勢、則倘後途東北兩江谷米無相當接濟、黃沙欄谷米價目錄下、馬墺洋粘谷七元九五、長身早谷六元四五、南雄白谷六元七、韶關白晃冬谷七元二、鷄籠粘谷六元五八、赤谷六元二三、烏石大糯谷七元零五、新秋香谷六元四、英德江粘谷六元二、新細谷六元四、洽光洋粘谷七元七、則魚赤谷六元三、乳源早米八元七、南浦早米八元五、新細米八元七、(純)

生絲昨尙根企　價格成交祇有六十包

(專訪)昨日生絲市道、銷途不甚暢旺、計各行成交祇得六十包、差幸絲價尙能根企、普通十四十六括絲、間有比較上星期絲價沾高二元五毫、茲將昨日各行購入括絲包數價目錄下、信孚購入十四十六括絲二十包、每担價値一千零一十元、協和購入十四十六括絲二十包、價値一千零一十元、祥利購入十四十六括絲二十包、價値一千零十二元五毫、以上俱港紙計、(純)

昨日花紗市情早強午弱　上海電報未見拍來

(專訪)本市紗商、昨日未有上海花紗市情電報接到、諒因滬市花紗市情、無甚榮枯、紗價平穩所致、至本市昨日花紗情況、是日(十六)上午西北江佛山等客略有登塲辦貨、雖所購之貨尙非大宗、然行上已不致寂靜、惟至下午生意、則已少客問津、市勢又趨疲弱、故價格欲起無由、甚少上落云、茲將昨日各嘜紗價、探錄如下、四十二號陽鷄四百三十六元、花蝶四百三十八元、四十號彩球四百一十六元、三十二號藍鳳三百九十三元、彩球三百九十五元、二十號金城三百一十七元、水月三百一十五元、仙桃三百零八元、藍鳳三百零四元、鴻禧二百零一元、五福二百八十八元、好做三百元、地球三百零二元、十六號藍鳳二百八十八元、日光二百八十四元、地球二百九十六元、十二號富貴二百七十四元、立馬二百七十三元、金城二百七十四元、孔雀二百七十五元、寶彝二百七十元、美人二百六十二元、得利二百六十八元、飛機二百六十八元、十號人中二百五十八元、大寶二百六十二元、帆船二百七十元、孔雀二百五十九元、金城二百六十一元、大發二百五十七元、得利二百五十四元、荷蜂二百五十一元、嘉禾二百五十元、鷄球二百四十五元、六號正雙獅二百二十一元、副雙獅二百〇一元、(純)

地方新聞

海陸豐軍警勦匪近訊

▲劉漢忠營進駐炮子墟
▲海陸豐匪巢搜索一過

海陸豐自鄧團長志方接防後、積極進行勦匪、經紀前報、茲查得鄧團長昇報進日勦匪情形如下、鄧團長志方、親率所部二連、機關槍二挺、陳縣長祖貽、率縣警百餘名、昨赴海豐之銀瓶山、蓮花山、梟埗一帶、圍勦股匪、是日大雨滂沱、涼水驟漲、縣警無法徒涉、不能依照計劃進佔蓮花山頂、僅鄧團長率隊冒雨前進、至蓮花山腹、匪黨約百餘衆、卽放槍抵拒、鄧團長乃分兵左右包圍、該匪且拒且走、卒乘間退至山頂、其時大雨滂沱不止、山頂爲水雲籠罩、軍隊趕至山頂時、匪徒已不知去向、是役傷匪多名、生擒匪黨温乃源等三名、并將該山之殘庵匪寨、概行倒拆、因時間晚、遂往白水碌村落紮宿一宵而回、同時派第二營長陳均智率兵兩連、向紫金炮子墟包圍、與紫金縣之劉營會合、惜匪黨聞風先逃、搜索一遍、遄回原防、劉營長漢忠、則率部仍留炮子墟、相機進勦云、

又訊、鄧團長連日分兵四出勦匪、同時大搜索海豐之蓮花山、銀瓶山、小面山、陸豐之人字嶂、碣石溪、南嶺嶂、惠陽屬之楊桃水等匪窟、惜各處之匪黨、多聞風先逃、僅第二連在富竹園八兜竹傘獲著匪宋龍貴一名、嫌疑人十數名、第三連在小面山傘獲著匪陳東林、古亞富兩名、嫌疑匪犯十餘名、第六連在汕尾傘獲著匪李學明、王德明、蔣桂等三名、隨處焚燒匪寮無數　查海陸豐自經此次大搜索後、雖未能盡將匪黨一網而擒、然該二百三十九團官兵、勦匪之勇敢、履巉巖、披蕪背　不避風雨、不畏暑溽、夜以繼日、四方搜索　實足以塞匪胆、且梟碌等處、爲匪黨嘯聚出沒之區、亦派有軍隊阨要駐防、現海陸豐各地、尚無劫掠發生、人民甚覺安謐云、

中山縣石岐市 肅清烟賭

石岐市警察第一區署、自奉令查禁烟賭、頗爲認眞、而一般烟精賭匪、仍有陽奉陰違之事發覺、爲一區署長黃日笙聞悉、能晚率同長警前往緝拿、執獲烟具賭物、及拘拿烟犯甚多、昨十四晚、又率同長警前往西區一帶緝拿、至某烟窟時、祇執獲烟具甚多、又廣東財政廳護沙隊總部佈告云、爲佈告嚴禁事、照得烟賭之害、比之洪水猛獸、尤有甚焉、中山爲先總理故鄉、亦卽革命之策源地、此種粃政、自應乘時肅清、免爲豐沛之玷　溯自縣公署公佈七月十六日爲禁絕烟賭之期、本總隊長卽以護沙隊駐守是邦、實有協同查禁之責、業經一再分令、暨剴切佈告週知在案、惟恐日久玩生、仍有秘密開賭聚吸、或藉不肖軍警包庇、扶同隱匿、則害未去、而弊已叢生、殊失政府申禁之初意、合再布告、仰縣屬人等知悉、須知烟賭兩項、早奉明令禁絕、爾等倘有此不良嗜好、務須切戒、免罹法網、如有本部官兵、胆敢私擅包庇、隨卽指名密控、以憑按辦、決不瞻徇、惟仍不得挾嫌誣陷、致干反坐、切切此布、

南海三山 舉辦平糶

認定米額二千包辦理平糶

本年上半年患旱、各地農民、同聲叫苦、春耕不成、秋穫無望、南海縣屬三山鄉　因旱歉收、農工交困、該鄉民鄧綽龍等、目擊該地人民、亟待發賑、特擬購米回鄉、舉辦平糶、昨特具狀呈南海縣署、懇請轉呈、准予認定米額二千包、分批承領、返鄉辦理平糶、以資救濟、余縣長查該鄉因旱歉收、農工失業、情殊可憫　現擬購米平糶、誠屬當務之急　昨已轉呈廣東賑務會、核飭遵辦矣、(時事)

東莞籌建 中山紀念堂

建築費分頭籌款已有把握

東莞人士、倡建中山紀念堂、組織委員會、籌畫已久、迄未得有若何把握、現聞六十三師新臨旅長黃延楨、將罰得藥元朗款五千元、撥入該會爲紀念堂築費、明倫堂亦指撥前儲濟倉總理張靜如欠款三千元捐助　該堂建築頗爲宏偉、建築費甚巨、該會爲籌款起見、擬在西城外高第街演劇、刻已分頭接洽、不日卽可見諸實事云、

佛山警衛隊 實行改組

改組爲警察保安隊

佛山警衛隊、業經十一日由余縣長召集各界會議、通過於九月十五日一齊結束、改組爲佛山警察保安隊、已紀前報、查佛山警衛隊、已於十二日起、開始改組、至原日警衛隊之人數、就現在兩中隊之下、所轄共八小隊、連原駐區委會之特務隊一小隊、共爲九小隊、每小隊隊員三十名、統計二百七十名、此次改組爲警察保安隊、聞須略有挑選裁汰、去弱留強、以壯觀瞻云、

佛山蓮華兩區 結束之別訊

附加三種請求

南海全縣區鄉委會、前經決定九月十五日、一律結束、改爲警察區署、當時以佛山爲特別區、應否同時結束、故有十一日之佛山區委會議、當經決定、同時裁撤、至蓮華區爲縣屬最大之區、現亦辦理結束完竣、但劃下該區三種請求、如(一)將蓮華區改爲警察區署後、擬請保留蓮華兩字、及于各鄉警察以上冠以地方兩字、如地方警察等、以順地方人之觀感、(二)于設立全縣地方財產保委會之外、如該地方富有物業者、仍請准予設立分會、使地方人保管地方物、則籌款諸端、易于着手、(三)請准于石灣鄉委會之原址、設立警察分駐所　以慰鄉民之期望　查此三項請求、曾由蓮華區代表區篆祖、面向縣長陳述、請求採納、余縣長據陳後　聞亦准予留案考慮云、(時事)

江門市籌辦 貧教院近訊

擇定文昌沙爲地址

江門市爲西江要區、交通利便商務繁盛、市民複雜、乞丐流氓甚多、孫于市政大碍觀瞻、該市長嚴博球、有見及此、特提議籌設貧民教養院、爲之收容、現已擇定距離該市里許文昌沙爲地址、並預算五千元爲開辦費、每年經費爲三萬元、保由該市產價撥充、不敷之數由市廳酌量籌措、該院籌備事宜、已交市廳社會課辦理、一俟籌款有着、卽着手開辦云、

梅縣松口警衛隊 電准保留

省府准予保留相當額數

本省各屬自衛隊、業經明令一律裁撤、但雷屬松口地方、密邇匪區、如果將警衛隊裁撤、誠恐無以保障、因此該松口區黨部商會教育會等、電請省政府、將警衛隊改編爲自衛隊、省政府據電後、以該處地方情形、既有如此關係、自可將警衛隊保留相當額數、以維治安、不能收編自衛隊、以免流弊、昨特電知民政廳及該縣長雷鑑能、轉飭知照云、民政廳陳廳長、梅縣雷縣長覽、現據梅縣松口區黨部、商會、教育會等、微電稱、松口密邇匪區、警衛將撤、懇請准予改編自衛隊、以資保護、呈請等情、松口既係密邇匪區、警衛隊自可照案保留相當額數、以維治安、至請改爲自衛隊、恐滋流弊、仰聽迅予核明、飭縣遵辦具報、並由縣轉飭知照　省政府主席陳、印、

龍門縣 籌備中學

定期十月十日行開學禮

龍門縣屬、僻處東隅、交通不便、民智未開、教育異常腐敗、去年該縣地方人士、有鑒及此、特提議籌辦中學、先行成立籌備中學委員會、籌辦經費除地方公款外、由各殷戶簽題、現已籌辦竣事、但新建校址、尚未竣工、該校爲急於開學起見、現暫借縣立第一小學校後便、爲教室、設初中兩班、開辦經費、暫由各籌備委員借支、羅縣長兼任校長所有職教員由縣署職員義務兼充、一俟經費充足、然後另聘教員、將來新校址成立、卽行遷移云、

北海東興洋務局 辦理結束

▲由合浦縣署派員接收

北海之東興洋務委員、奉交涉署令、辦理結束、所有案卷公物、移交縣政府接收、以後華洋轇轕事務、統歸縣政府辦理、聞合浦縣署、准該員公函後、昨已派縣署秘書甯君莅、前往接收云、

廣海河面 土匪刦漁船

擄去漁民十四名

台山廣海山塘、於十日夜十一時許、忽聞警鐘亂鳴、鑼聲鐺鐺、鎗聲卜卜、一時驚動全區、皆嚴陣以待、爲時約一句鐘之久、始行寂靜、事後調查、有中興鄉漁民、於是夜駛赴山塘海面捕魚、突有大幫股匪、駕划仔兩隻、由海面飛駛而來、將篤罟漁民包圍、以槍指嚇、愴惶泗水奔逃、奈賊匪衆多、四面兜截、卒之無一逃脫者、計共被擄去漁民十四名、當時村人遙見海上電燈熄滅、知爲遇賊、急鳴鑼告警、開槍追截、但因賊衆我寡、故匪幫得從容向大容洞逍遙遁去、又是夜廣海區委員聞耗、卽飭駐廣海城及駐大洋之警衛隊、火速拔隊開赴山塘救援、歷一小時、方能到達山塘、是時匪幫已挾羊牯、呼嘯遁揚　警衛隊仍向大隆洞跟踪追擊、但未能截獲云

東莞保安隊 管委會會議

議決案二件

東莞保安大隊成立後、卽組織管委會、辦理其事、昨保安隊管委會在莞城開第二次大會、茲將該會最重要之議決案探錄如下、(一)更換秘書、該會秘書翟榦楫辭職、現委張仲旋接充　(二)通過會計章程　該會委員長陳達材、前已草就會計章程一份、惟以時間忽促、尙未通過、此次大會特別提出詳加考察、聞經已通過云、(三)設立徵稅局、該會財政、前此乃由縣署代收各區鄉繳來之款、現該會以手續間接、對於該會本身設施、諸多不便、昨開會時討論此事、結果、自設一徵稅局、專徵收各區鄉繳來之款、以利進行、此局之任務、除徵收田畝捐外、尙有調查全縣所有田畝之責、對於邑中田畝、加以適似的估價和統計、將來辦邑事者、實賴該局不少云、

總工會汕頭支會 開代表大會

改選職員補行開幕典禮

廣東總工會汕頭支會第三屆執監委員經已任滿、特定於本月廿一日舉行汕頭市工人代表大會、改選職員、同時并補行開幕典禮、昨已呈報廣東總工會派員監選、該會主席陳森定於十七日親自前往監選、并視察潮梅一帶工運云、

新建設 半月刊
東廣建設問題研究討論之園地
發刊詞
廣東的建設問題
任大宗
鄧彥華
創刊號準十五日出版
每冊定價一角

廣東黨務週刊第廿一期目錄
一週大事述評
能自衛而後有和平
遼東問題的重心與中國的前途　胡漢民
執行委員會第十八次會議錄
訓練部第六次部務會議錄
組織部第二十四週工作報告

市青聲「青」第二期出版了
時評「這樣的戰士」(借題本期的封面)……編者
1.撤消領判權……(鄒)
2.日本尚幫助赤俄耶……(悟)
3.黨與青年……(德)
4.建設和教育……(工友)
訓政期內的教育……王衍
社會的危機及其救濟
新經驗(小隨筆)
3.都爲了學生的利益嗎？……(曉魂)
時
告迷途的青年……光
2.我永是愛你的一人……本
1.
通信三則

廣東粵漢鐵路廣三段改訂行車時刻

十八年八月二十日實行

廣州至三水

	西濠口開	黃沙開
(1.)	上午六點三十分	上午六點四十五分
(2.)	上午八點三十分	上午八點四十五分
(3.)	上午十一點三十分	上午十一點四十五分
(4.)	下午一點三十分	下午一點四十五分
(5.)	下午四點三十分	下午四點四十五分

廣州至佛山

	西濠口開	黃沙開
(1.)	上午七點三十分	上午七點四十五分
(2.)	上午十點	上午十點十五分
(3.)	下午十二點十五分	下午十二點三十分
(4.)	下午二點十分	下午二點二十五分
(5.)	下午三點二十分	下午三點三十分
(6.)	下午五點三十分	下午五點四十五分

三水至廣州

	三水開
(1.)	上午六點二十五分
(2.)	上午九點三十分
(3.)	上午十一點廿五分
(4.)	下午十二點三分
(5.)	下午四點二十五分

佛山至廣州

	佛山開
(1.)	上午六點三十五分
(2.)	上午九點十分
(3.)	上午十二點三十五分
(4.)	下午一點三十五分
(5.)	下午三點十分
(6.)	下午四點五十分

南方世界烟行招股啓事

一定名　世界行
一地址　總行設在香港　分行廣州　梧州　澳門
一資本　額定五十萬元　每股五十元共招一萬股　廣東中央紙爲本位
一收股銀　小市街易蘭生烟庄
一招股期間至八月底止截過期概不收受　有志求財者請速認股及繳股本詳細章程函知奉到
一本行營業宗旨總經理呂宋阿亨白世界宏偉烟廠美女金船牌甜紙香烟卅枝庄每包毫半
一章程最緊要者本行年中所獲溢利者提出百份之二十撥作慈善公益費支消

世界行總司理易與民啓

陳銘樞　陳濟棠　鄧敏初　陳策　許崇清　蔣光鼐　陳章甫　余漢謀　介紹

太平南路長庚醫院　李漢郭雙穌兩位大醫生辯症翔確用藥和平懷道高明待人懇切且能運用新器械新注射藥割治針治一切危難內外科急慢重症收効靈速同人歎爲神奇取費低廉宗旨寓於博愛！

專門注射　▲肺癆咳血針　▲花柳白濁針　▲風濕骨痛針　▲婦科白帶針　▲精醫蠱脹乾濕脚氣
▲診症時間　上午九時起　下午五時止

醫師 譚大同
應用最新學理　治療奇難雜症
▲內外全科　▲精醫花柳　▲割症特長
保無痛苦　保無危險　限日痊愈
維新南路門牌一七七　自動電話一零五零零
大同醫院

介紹眼科良醫
梁筱琴醫生　學術精深對於眼科特具經驗
茲設醫舍於本市高第街中約　存心濟世取價從廉　同人等知之有素爰攄數言俾各界知所問津焉
包醫各種眼疾肉砂眼永不復發
醫舍地址　高第街中約一百零三號式樓
診症時間　每日上午八時至十一時　下午一時至五時　星期日下午休息
介紹人　王鐸聲　楊道儀　黎藻鑑　張鏡輝　劉鞠可　黃著勛　黎民樂

中國國民黨廣州特別市執行委員會組織部通告

爲通告事查同志等遺失黨証業經本部呈請中央補發在案現准中央組織部頒到　阮耀榮　林瑞炎　凰樞聲　陳季博　徐儒　沈光藝等黨証六本到部自應轉發給領特此登報週知希上列各同志於一星期內來部領取黨証爲要　九月　日

婦女科特效藥
皇后暖宮寶

「皇后暖宮寶」乃婦科調經種子安胎固孕之唯一聖藥、係遵前德國皇室太醫會議、爲德國皇后所需定秘傳之原方以配製者　性質和平　功效卓著

(專治)婦女月經前後復痛、或多或少、月經失調、或前或後、每來無信、經閉血崩、頭眩心悸、腰痠骨痛、赤白帶下、陰虧血枯、虛弱氣力、宮冷不孕、年老血崩、乾血癆瘵、孕婦胎動不安、產後瘀血作痛、乳腺閉塞、及胎前產後其他一切諸症、服之效驗靈速。

▲每瓶毫銀一元三角▼

小兒科特效藥
寶寶的寶

此藥乃遵德國政府公定醫方而配製者、藥性和平配製靈善適合嬰孩體質有病治病無病當攝有利無弊、爲家庭常備之育兒唯一恩物也

(專治)小兒一切胃腸病寒熱傷風咳嗽痰喘吐瀉驚風夜啼不寧虫積身體虛弱及出牙諸症

▲每包毫銀四角▼
▲各種說明書送函索付郵一分▼
(紅色封標)

總經理　廣州市一德路二六八號二樓　三德洋行
(總行　上海四川路第一一二號)
(分行　香港中環利源東街三號二樓)

德國　鳳克博士發明　第一種生活素　三德維他命
每瓶毫銀二元六角　可服七天
購者須認明「三德維他命」無悞

人身改造術新發明

▲體力原質每日消耗八十分之一
▲新陳代謝七年後全非舊日故我

構成人體之原素、人咸知爲酸素炭素水素窒素燐素硫磺素鐵達加厘石灰弗素鉀鐵鎂硅素等十四種、而吾人每日或用腦力、或用體力、消耗原體達八十分之一之多、設無食料營養、則八十日後、全身完全消滅。蓋食物中含營養要素如蛋白質含水炭素脂肪鹽類等、及生活素「維他命」、彌補每日之消耗、使不虧損、而「維他命」更有促進新陳代謝及增長發育保持壯健抑除疾病之奇功、每七年間、本體漸爲新造、迥非舊日故我矣、是以吾人數年不見、面貌軀幹、卽大異也、但近來人類柔弱多病、迥不能與太古時代茹毛飲血者之偉大強壯可比、其以食物一經熱度、壓力、醃煎、「維他命」卽感損失、吾人攝取不足、因之抵抗病魔之力薄弱、遂至人壽日促。「三德維他命」攝製成功、洵改造健全軀體之大福音也。

國人應當改革的一種觀念 (清)

我國有句說話。「有子萬事足」。孝經上更有什麼「不孝有三。無後為大。」這些話盤繞在我們民族的腦中。有幾千年的長久。已經是根深蒂固。無論那窮鄉僻巷。愁苦貧窶之家。莫不以多生子女為目的。經濟的窘乏。自然打算不到。即如自身的健康。亦全不顧及。又有所謂「不愁窮。只愁無子。」「人多牽得牛上樹」的話兒鼓勵着。所以我們中國的多生子。可以在世界上佔第一了。但是反過來看看社會上得着什麼好處呢。真是適得其反。

因為只顧多子。不量自己的經濟和健康。所以生出來的孩子。身體很弱。又沒有充足的經濟來養育。飲食起居。當然是不合衛生。一旦有了病。不能延醫診治。聽其綿綿。以致兒童的死亡率。亦佔世界第一。即幸而能長成。亦不能好好的教育他。使他能成為一個在社會上有用的。能自食其力的人來。只是盡其苟且懶惰。同流合污。雖然社會上的人口增加。而犯罪的墮落的。不能謀生的人亦增加。所以無能力的人。在人口上比例起來。亦佔世界第一。

現在我們應當知道。不是自己的經濟能力和健康來多生兒子的。結果是不能多得子。縱使能多得子的。在社會上亦不能和人競爭。只是增加自己的困苦和社會上的病態罷了。所以我們生育上只顧多子的這種觀念。應當早早的革除才是。

手的由來 (春華)

慎始者必能善終

手的功用在工具發明以後。日益繁盛。日益重大。是顯而易見的。但是在工具發明以前。人類的手做什麼用呢。牠的功能如何。牠的用處如何。

哺乳動物原屬四足類。人類始祖。也是一個具有四足的動物。這個從進化史與人類現在所具的特質兩方面看來。這個結論是不錯的。例如原始的脊骨間的回血管。只於當身軀不直立而橫置時。纔是一種有用的機關。從此看來。人類的上部肢體。與下部一樣。本來也是行動的機關。那麼。手是如何發生的呢。

最簡單的鮮決這個謎。可以說前面兩足因為應昇樹的需要。遂成為手。所以有人說人類與爬樹猿應該有親屬關係。爬樹猿也是與人一樣有二隻手。在所有哺乳動物類中。與人要算最接近的了。高等人類與下等人類二者的區別。若完全從解剖學或生理學方面看來是很大的。若追溯猿與人類的發展。自最低的猿類到最高的人類。研究他們的變遷。我們在發展的路線上。就發見罅隙。但是這個罅隙。不是在人與猿之間。乃是在猿類之間。在舊世界新世界狐猴類(Lemur)之間。據赫胥黎之研究。人與秦盤吉(Chimpanzee)的分別很少。不如秦盤吉與狐猿類的分別的重要。

況且適應樹上生活不特可以解釋手的可以形成。並且也可以解釋後來人類直行而不爬行的事實。因為爬樹。所以身軀就直立起來。上下部肢體的運用。也就截然分為兩種。上部為攫握的機關。下部為運動的機關。—從這個同許多旁的原因裏頭可以得到結論。手在工作器具未發明以前。原是一種爬行機關。由此也可以斷明人類無文化的祖先。原是一個爬樹的動物。

按 我們一生有多少時間工作? (迅)

按最近的統計推算。一個人一生平均只有八年的工作。這個計算。以八小時工作制為標準。一個人在十六歲以前。大都不能有嚴格的工作。六十歲以後。也是如此。所以一個人的活動時期。總共只有三十年。在這三十年之中。總共有十年的工作時間。再將星期日及休假日除開外。減去六個月的疾病時間。剩下的便祗有七年半的工作時間了。所以約畧說來。我們一生總計只有八年的工作。人生幾何。韶華似箭。思念及此。真是不寒而慄啊。

今日 潮水長退時刻
八時長　二時半退

常識問答 (藍仙)

(問)物體燃燒的條件和熄火的條件是怎樣的?

(答)燃燒的條件要有充分養氣的供給。和保持可燃物的溫度。至其物質發火點以上。至熄火的條件。一方面養氣斷絕。他方面可燃物的溫度降至發火點以下。

(問)啤酒或汽水等。常貯在冷處為宜。是何道理?

(答)因此等飲料中。含有多量之炭酸。若貯於溫度之處。則炭酸之溶解度大減。瓶內的壓力增大。常有破裂與木栓飛出之虞。故應置於冷處為宜。

(問)我們放一塊燒紅的木炭於火缽中。則漸次火勢衰弱而熄滅。若以數塊置於火缽中。則繼續的燃燒。這是什麼緣故。

(答)一塊木炭接觸冷空氣。木炭之發火點降下。於是漸次衰弱而熄滅。如集數塊木炭於火缽中。則能保持其發火點以上之溫度。所以得以繼續的燃燒。換言之。即當時炭的熱力可以抵禦周圍的冷氣。

醫事顧問

○問 痾白尿症 家慈年已六旬。平素多勞。故常有腰痛症。習以為常。不以為意。自民國十五年時。乃得一痾白尿症。其尿當一痾出時。即色白而濁。如牛乳汁一般。且間有凝結物痾出。如豬之羔膜。或如蛋白。然其小便時。亦無痛楚。但如遇有凝結物痾出時。則其溺竅畧覺窒礙耳。病經數月。後服兜安氏保腎丸而愈。愈後至今。已二年餘。至今三月。該症乃復發生。一如初次情狀。查初次之症與此次之症。皆胃口如常。餘無別病。但其平時與現在。必二三日方大便一次。又他初次所痾之尿。則並無臭味。此次所痾之尿。則臭味甚大。此為稍別。然當此次病初發時。即購保腎丸與服。不料連服數瓶。仍不見效。至今已四閱月。屢延中西醫生診治。仍未痊愈。近日且更見心跳及頭暈。如上樓或多行些路。便見心跳頭暈。不知是否氣血虛弱所至。今特將病情陳述。敬求先生明白指示。該症是何種病因。有無生命危險。當用何藥方能治愈。(江門李元)

○答 尿是從腎臟分泌濾出來的東西。所以腎臟有病變的時候。固然能使尿發生異常。但是尿這種東西。不是從腎臟直接排泄於體外的。其中間須經過輸尿管膀胱尿道的。所以從尿管膀胱尿道及其附近臟器有病變的時候。也是能夠使尿發生異常。那裡能專歸罪於腎臟呢。保腎丸是什麼東西。我不曉得。不過我勸你不要被保腎二字瞞過了。從普通眼光看起來。成人白色的尿。大致可以分做四種。(這四種在醫生的眼光。當然一看就曉得。)一種是尿中無機鹽類。尤其是炭酸或燐酸鹽類過多。這種尿普通放尿後放置若干時候。才能發生白色之沉澱。並加少許醋酸或鹽類即溶解。第二種是細菌。這時候用顯微鏡或其他處置。很容易知道。第三種就是膿球。第四種是脂肪尿。就是你所問的病症。內中時常有寒天樣物質即你所謂凝結物痾出。本症是因住血絲蟲症而起的。時常發作。雖然有許多藥劑。但都是沒有確効。能夠負責介紹的。現在頭暈心跳。大約是貧血衰弱的症狀。不曉得背後還有重大病症潛伏着沒有。請你請醫生診察一下。(譚大同)

二號本欄載有「光明呀何處」一文。署名「古鈍」。查實「金光」之誤。特此更正。并誌歉忱。

Gwoyeu Charngshyh
國語常識

Jiawyuh-Buh Gwoyeu Toongi Chourbey-Huey
教育部國語統一籌備會
Juh Yueh Tehwuh Woeiyuan Bannshyh-Chuh
駐粵特務委員辦事處
Bianjir
編輯
WENNDAR
問答

Shianntzay shyrshing yonq Ming bu yonq Haw, jeh hair shy
現在時興用名不用號這還是
"Hanntzyh-Shyrday" Lii de ijoong sheau Jinnbuh (Tzuoljee
漢字時代裏的一種小進步(作者
yee fan le jehge Shyichih) Dannshy daw Pinintzyh tong-
也犯了這個習氣)但是到拼音字通
shyngle, Mingtzyh tzyhran huey jia charng, huohjee Ming
行了名字自然會加長或者名
Haw tzong shy binq cherng Nahshyr shianq Shinq Yu Ming
號總是並稱那時像姓于名
Shyr, Shinq Yih Ming Iyih de yow doan yow bu shuenntzoei
實姓易名一藝的又短又不順嘴
bu shuenneel de Mingtzyh, tzyhran bu huey yeouren yaw
不順耳的名字自然不會有人要
dele.
的了

Dihwuu Yiwenn: Wentzyh toongi, Yanyeu bu toongi.
第五疑問文字統一言語不統一
—"Jonggwo de Wenyan shy Chyuangwo ijyh di, jeh Sheeng
—「中國的文言是全國一致的這省
Ren tzuohde Wenjang, shieede Shinn, wuluenn naa Sheeng
人作的文章寫的信無論那省
Ren dou kannde dong de. Dannshy Yanyeu jiow gehchuh
人都看得懂的但是言語就各處
butorng, yawshy dou shieele Pinintzyh, bushy shychiuhle i
不同若是都寫了拼音字不是失去了一
Gwo de weiidi toongidi Lihchih ma.
國的維一的統一的利器嗎

打銅街 天源堂參茸行 貨真價實老幼無欺

源源運到大幫參茸發行零沽價錢公道

天字官莊麗參
參王每兩廿一元　奪標每兩十九元　一號每兩十六元捌
二號每兩十五元二　三號每兩十三元四　四號每兩十二元二
五號每兩十元零四　六號每兩九元　七號每兩捌元二

野山花旗參
極品每兩三十元　奪標每兩二十元　一號每兩十五元　二號每兩十二元五
三號每兩十元　四號每兩捌元　五號每兩六元　六號每兩四元

野山人參每兩由十五元起至六百五十元止
鮮明茸片每兩由三元起至二百元止
熊胆鹿筋金山海狗腎冬虫草天生朮遠年舊阿膠式式俱備
諸君光顧請來參觀
琿春鹿尾每兩　一號十九元五　二號一十捌元

打銅街大源堂參茸行啟　自動電話一〇六〇四　電報掛號一一七〇

李施德霖牙膏 最合家庭經濟

入口之家。費用浩繁。單就牙膏一項而論。亦甚可觀。李施德霖大號牙膏。售價較同等之他種牙膏為廉。平均每人每月購用一管。倘全家購用李施德霖牙膏。至年終結算。可確知一年中節省經費不少。李施德霖牙膏所含之擦牙劑。係最新發明。用此牙膏能使齒牙潔白光亮。倍形迅速。又能使牙齦強固。口腔涼爽舒適。

各處藥房百貨公司及洋廣貨店均有出售
香港皇后大道中五號
美商同益洋行經理

喉痛初起時。即用李施德霖藥水漱口。有殺蟲及預防疾病之効。

LISTERINE
TOOTH PASTE
(2)

民國畫報 徵稿啟事

(一)本報為提倡藝術起見。凡有下列各種照片。歡迎投稿。古今中西名畫。時事漫畫。政治宣傳畫。有藝術價值影片。時事影片。各地風俗及名勝影片。
(二)投件請於照片背面詳加說明及作者姓名。
(三)稿件取用與否。概不發還。但特別聲明要還者。請附足回件郵票。
(四)稿件取用後。以現金為酬。酬律不能定例。視稿件之價值從豐酌賞。卻酬者請聲明。
(五)投稿請寄「廣州市第七甫民國日報社民國畫報編輯部收」

御藥

上九甫第一廣告社寫

御藥一出。所有外用腎藥都盡落伍!

原因:外用係刺激性,有後患,御藥則無先醒腦健體補精,全世界醫藥界認為正式健腎之法。御藥是:

打破千古秘密 動搖腎藥界之大補品

昔日貴族騷人珍品 今日費二元可享用

代理處 永漢北老威 十八甫普威 十三行安樂 惠愛路保華 太平路邑記

(Milin)

白濁醫院

精醫白濁三天醫好兼理婦女白濁白帶
針射疳疔橫痃便毒
西醫 潘夢雲 院址太平南路四十四號二樓

狗仔嘜 八寶萬金油

能愈急症 能愈萬病

廣州鄭安之方便油藥行製

和平濟眾水

粵行廣州市長堤海珠前電話總局六百八十八號
粵製造廠廣州泰康路迴龍橋電話總局四百七十九號
港製造廠萬發行處香港西環電話總局五千八百九十六號

立治痾嘔霍亂痳痧各種急症痛症異常神效遠近馳名

善工製版 476

仙丹一樣

弟因操作過度。精神恍惚。不思飲食。幸梁謙益堂主人。梁芳齡先生。惠贈精武丸。服後精神加倍。覺日操作。不覺困倦。比之前若兩人。賤內因患產後肚痛。屢醫不愈。試遍中西藥品。亦無見效。後按照藥引。服梁謙益坤健丸一服。立即止痛。其病若失。應效如神。可謂仙丹一樣。該堂有此良藥。其主人更有此善心。時常將藥送人試用。多不取值。誠不愧稱大慈善家。無怪社會人士。交相稱頌也。愧無以報。特此鳴謝。廣州光雅里永祥興傢私店麥就恭頌

送多過買

凡買精武丸或坤健丸一員加送一員庄霍亂良藥一樽一員庄刀傷散一樽由八月初一起限送一月諸君快來勿失機會

廣東佛山豆豉巷 廣州市太平南路 梁謙益堂藥局啓

國際

全中國問題

北滿已成俄語世界

急起灌輸華文教育 非有三十年不爲功 南滿問題與北滿同

密勒評論報云。中東鐵路華當局於八月廿七日作一舉動。此殆爲中俄糾紛數月以來許多戲劇的情景中最重要者之一。是即通過一議決案。將華語華文作爲該路官用語文是也。是日董事會開會。即以華語文行之。聞以後該路一切命令布告刊物。均將改用華文。夫議決案原與實施非一事。乃華方此舉亦未得被放逐之俄員同意。將來中俄復交後。俄方是否同意。尚未可知。然此重要鐵路之「中國化」業已開始。則爲事實。第中國語文能確在北滿佔勢力。恐尚需要一世代(三十年)之教育。蓋目下俄文俄語幾已普及全境。當俄皇時代。由中東路擴張其勢力至大連時。首以鐵路收入。建設許多小學校。教授俄文。其成績至佳。迄今北滿華青年幾皆能俄文俄語。而對於本國文語反不了了。如在哈爾濱。向一華人侍者以華名點華菜。輒不得當。而俄名則無不了解。記者在哈埠時。曾屢試不爽。華北教育當局自接收中東路所辦各學校以來。努力於灌輸華文。以代俄文。然俄文當道幾已三十年。欲取而代之。自非一時所克奏效。而俄文之流行。於政治當然有關係。使當地之華人無形中傾向俄國。近年直魯二省華人數百萬。移居北滿。華北方言隨之而盛行於鄉村區域。但在沿鐵路及各城市。即文化的教育的中心。俄語勢力仍佔首位。至於南滿。華人住民稠密。日人在南海鐵路及大連及滿鐵所辦各學校。雖用日文日語。尚不能壓倒華文。但就全體而論。南滿之流行日語。正與北滿流行俄語。同爲中國之當面之問題。聞張學良擬斥其父遺產之大部分。專供創設或補助華人學校之用。此可見滿洲華當局已覺悟此問題之嚴重。然此問題關係全中國。非僅一隅之事而已。

日本對軍縮會態度

從經濟狀況所見 實際甚望軍縮成功 對外極言增艦必要

東京訊。日本自經大正十二年之震災。昭和二年之金融大恐慌。經濟狀況。益陷疲困。產業趨於不振。失業者因以增多。於此場合。而欲揮巨大之金額。與英美從事建艦之比賽。稍悉日本財政經濟狀況者。固早知其不能。據昭和四年度豫算。軍事費中海軍費爲二萬萬六千八百萬元。總預算額十七萬萬七千三百萬元約百分之十五。內補助艦建造費。佔八千八百萬元之巨額。而華盛頓會議。於一九三一年即昭和六年滿期。新軍縮協定若不成立。復不能不從事主力艦建造之準備。據所樹計劃。有金剛。比叡。榛名。霧島。扶桑。山城。伊勢。日向。長門。陸奧。十艘主力艦代艦。三萬一千噸級者九艘之準備建造。此項主力艦九艘之總噸數。計三十一萬五千噸。建造費總額。爲八萬萬一千九百萬元。綜計補助艦與主力艦代艦之建造費。每年至少須二萬萬元。而據日本財政計劃實際保留之財源。僅六七千萬元。前第五十六次會議時。關於兩稅委讓之財源論戰。而日本府庫之空虛。財政之窘迫。已暴露無餘。且由金輸出解禁之將見斷行。尤須有正貨億元流出之準備。故日本朝野人士。咸以財政經濟之困難。甚希望軍縮會議之成功。然而最近日海軍外務當局協議之結果。經閣議通過。已由幣原外相。電令駐英大使松平恆雄。及出淵駐美大使。基於防衛範圍。極言增艦必要。即以(一)日本海軍。須整備世界任何海軍侵來極東時。得以對抗之海軍力。以當防衛之任。(二)於日本之存立。必須有爲確保必要之物資之航運能力。持此理由根本推翻華盛頓會議五五三原則。而要求與英美主力艦爲十。十。六。補助艦爲十。十。七之比率。向英美政府分別提出矣。

美國與巴力斯坦教潮

美籍猶太人請政府抗議 英擬將代管權讓美說

華盛頓訊。美籍猶太人領袖對於英國派兵鎮壓巴力斯坦猶人與阿剌伯人之衝突。極爲憤慨。聯名向美政府請願。對英政府提出嚴重抗議。以巴力斯坦美國郇救徒二千人之名義要求英國保護彼等之生命財產。惟聞胡佛總統與史丁遜國務卿咸以當此英美海軍談判進行吃緊之際。有所顧慮。對於嚴重抗議一層。頗爲躊躇。唯胡佛對於猶人在紐約開抗議大會時。曾致書表示同情。參議員波拉氏特出席該猶人大會。作激昂之演說。力斥英國不應於巴力斯坦容許一種「國際的糾紛」。有人謂英國將放棄對於「聖地」之代管權。而讓諸美國。但美國未必接受之。查英國當代管巴力斯坦時。曾以對於阿美尼亞之代管權提供於美。美國不願投入回教爭端之漩渦。未表同意。依巴力斯坦現狀觀之。美國更無接管之意云。

頑哉日本商人

什麼支那問題委員會 反對中國撤消領判權

東京訊。日本全國有權威之大實業家界中人商組織之經濟聯盟會。其勢力足以移動政府。月之六日下午四時。特假東京丸之內工俱樂部。開支那問題委員會。門野氏主席。討議中日通商條約改訂問題。樹立對華意見。以便條陳政府當局。茲將其決議敍述於左。

一。反對中國取銷治外法權 謂中國尚未有民法及商法之制定。司法制度黑暗。地方不靖。萬一治外法權銷除。一般外僑之生命財產。毫無保障。故反對。

二。內河航行權主張既得權尊重 中國航海事業非常幼稚。有之腐敗非常。萬一中國取銷內河航行權。不獨工商交困。若專賴中國船隻交通。且實在非常危險。

三。關稅自主問題 承認中國關稅自主。但日本須特定一種互惠條約。

海軍裁軍之波瀾

專家爲造艦者利用 波拉氏檢舉希勒氏

華盛頓訊。海軍裁軍論。爲一般依海軍爲生活者。如造艦公司等所不喜。彼等往往與所謂海軍專家聯絡。使鼓吹大海軍論。反對裁軍。最近參院外交委員會主席波拉氏。指摘海軍專家威廉希勒氏有受美國造船公司數家僱用。運動國會議員反對海軍裁軍之嫌疑。主張加以徹查。波拉氏指出威廉希勒氏曾控訴佩斯來汗及紐泡德牛司造艦公司欠伊薪金二十五萬兩一事。又謂希勒自稱。曾被付五萬元之工資。在日內瓦裁軍會議中。從事反對運動云。

謝米諾夫金塊案已解決

謝朴及黑木三人將各有所得

據東京訊。因俄將謝米諾夫之金塊一百六萬元而起。歷時十年之爭奪訴訟。已於本月二日由日大審院民事一部池田裁判長宣告最後之判決。一爲黑木親慶少佐對舊俄大使館武友朴喬金少將之請追存款訴訟。一爲鈴木氏對朴氏之訴訟。其中後者鈴木氏拋棄上告。前者黑木氏因和解成立。俟形式辯論再開決定後。即撤回訴訟。結局拋棄部份因該金塊非謝個人所有。乃對建設於西比利亞之遠東軍團體所共有。因之亦非朴所有。其和解部份。尚留有種種難問題。及金額之分配。雖未正式決定。而朴少將與黑木少佐之直接關係者將領得該存款中之相當巨額。其最初繼續主張所有之謝氏。亦將有多金到手云。

日美將開議修正公斷條約

該約已滿期一年

東京訊。據駐美代辦尼維爾氏Edwin Neville聲稱。日美兩國間關於修改公斷條約之談判。不久即將開始。尼氏於三十一號訪日外務省條約局長。陳述美方對於修改該約之意見。謂美政府準備開議。按日美公斷條約。已於去年八月廿二號滿期云。

德國又出現嶄新大飛船

大過徐柏林一倍 可載旅客一百名 名「岱克司」號

德國於齊柏林大飛船外。現又有可驚之大飛艇出現。其製造者爲德耐博士設計之後。費時二年。現已完成。是即百人乘之單葉機岱克司號是也。此嶄新飛船之堪以特筆記述者。在機材不用目下流行之輕合金。而悉用鋼鐵。此其一。五百二十五馬力之發動機備有二列。每列六具。即有十二具六千三百馬力之强力。此其二。飛艇之內部。設甲板三層。上層A。駕駛室。B船長室。C機械室。D無線電室。中層E。船員室。F貨物室。G。H。K。L。M各旅客室。或寢室。I J食堂。N廚房。O。P。艇員室。便所等。下層Q。R。S悉爲燃料貯藏庫。船員而外。可載乘客百名。此其三。至其形狀及性能。艇全長及翼長各百五十尺。高八十尺。翼深十尺。發動機十二具。即在翼上。艇之重量。計三十六噸半。每小時之速力最大達二百四十基羅。經濟速力爲百六十基羅。于旅客百名之座席外。設有四十人用之寢床。其大恰爲齊柏林號之二倍。艇長爲德耐工廠著名之華格挪氏。其下有駕駛員正副二名。主任司機長一名。與司機士四名。無線電技師一名。外有侍役及廚夫。合計艇員二十餘名。悉與航行大洋之輪船相同。概依艇長命令行事云。

各國中央銀行現行利率

與變更前之比較

據某方面調查。世界主要國中央銀行之公定利率。現在如下。

銀行名	現行金利	實施月日	變更前金利
紐約聯邦準備銀行	六厘	一九二九年八月九日	五厘
英格蘭銀行	五厘半	一九二九年二月七日	四厘半
法蘭西銀行	三厘半	一九二八年一月十九日	四厘
德意志國立銀行	七厘半	一九二九年四月廿五日	六厘半
日本銀行	五厘四八	一九二七年十月八日	五厘八四
比利時國立銀行	五厘	一九二九年七月卅一日	四厘
意大利銀行	七厘	一九二九年三月十三日	六厘
荷蘭銀行	五厘半	一九二九年三月廿三日	四厘半
瑞典銀行	四厘半	一九二八年八月廿四日	四厘
印度帝國銀行	五厘	一九二九年六月六日	六厘

「朝生暮死」出版預告

最近作者用筆名「婉嶸」陸續在晨鐘上發表的幾十篇雜感，現在搜集起來，編成他的雜感第三集，業已付印，定于本月底出版。深恐有許多讀者盼望這本雜感集的出世頗急，特先預告，以慰雅望！

廣東建設廳編輯處徵文啓事

本處計劃出版的各種定期刊物，爲的是要促進廣東的新建設事業的發展。熱心注意和愛護廣東新建設的朋友們，我們相信，不只願意閱讀這類刊物，并都樂意給予熱忱的贊助，使能完成這重大的任務的。我們採取的是公開的研究討論態度。「新建設」半月刊一種，現已付印，不日出版。若果我們獲得熱心朋友們的幫助，我們打算除「新建設」外，還多闢幾個討論研究的園地。謹訂定徵文簡章如下。希望各方學者，本愛護廣東新建設之熱誠，盡量給予我們鴻篇鉅著，不勝盼禱之至！

徵稿簡章

1.範圍 A根據三民主義討論物質建設問題之原則的，B一切建設事業的科學的研究，C世界各國物質文明實況之介紹和批評，D國內各種建設事業之調查報告，及批評

2.來稿請繕寫清楚並加新式標點符號，附圖請另紙書寫，以便製版。

3.稿末請註明詳細姓名地址，以便通信，

4.譯稿請附寄原文

5.稿酬，每千字由二元至十元，每月核發一次

6.投稿者得聲明願刊載何種刊物，但本處仍得酌量決定

7.來稿請寄廣東建設廳編輯處收。

廣州市 民智書局 永漢北

兵法云：「知彼知己，百戰百勝，」欲知蘇俄究竟是什麼東西？請讀：

蘇俄叢書

書名	著譯者	定價
俄國革命史	楊幼炯編著	平裝二元 精裝二元五角
史達林與脫洛斯基	漢鐘譯	四角
蘇俄民族政策之解剖	楊幼炯著	三角
赤俄遊記	張天化譯	五角
鮑爾希維克之分析	唐誦莽譯	二角
蘇俄共產主義之崩潰	張天化著	二角
蘇俄的教育	杜佐周譯	四角

最新出版

書名	著譯者	定價
胡漢民先生演講集第七集		三角五分
民國法規集刊第四集		八角
中學國文校外閱讀研究	阮眞著	五角
倫勃羅梭犯罪人論	徐天一譯	五角
慕沙里尼統治下的意大利	劉奚叔譯	四角五
太平洋之將來	許復七譯	三角
革命與宗教	張振之著	五角
黨政民三位一體論	張振之著	三角五分
目前中國社會的病態	張振之著	四角五分
中國考試制度	鄧定人著	一角五分
現代市政通論	楊哲明著	一元
未婚的母親	唐宋元譯	一角五分
革命的人生觀	洪瑞釗著	三角
反馬克斯主義	徐天一譯	五角

黨政軍尺牘大全 ▼劉鐵冷著▲

第一編 黨務尺牘 上自全國代表大會下至區分部及海外黨部特別黨部各機關無一不備
第二編 行政尺牘 上自中央政府下至鄉鎮公所等無一不備
第三編 軍界尺牘 上自海陸軍總司令下至團營連等無一不備
第四編 名人書牘 蒐國名人函札宣言演說祭文等無一不備

共有創作黨化尺牘一千二百餘篇之多

紙面四冊預約一元二角郵費二角一分
布面一冊預約一元六角郵費二角一分

縣長考試答問大全

◎內分十三編 (一)黨義(二)革命史(三)中外近百年史(四)人文地理(五)政治學(六)經濟學(七)財政學(八)法學通論(九)民法概要(十)刑法概要(十一)行政法(十二)國際條約(十三)現行法令概要

題目完備 答案精確

紙面四冊 預約一元六角 郵費二角一分
布面一冊 預約二元 郵費二角一分

再版 軍事學術大全

內有軍事必讀書三十六種購書一部
抵入軍官學校三年抵辦軍事要務十年
洋裝二冊 定價六元 預約三元 郵費二角一分
樣書函索即寄◎三書准陽曆九月底出齊
總發行所上海辣斐德路成裕里八號

眞美書社 ◎分發行所列下：

總經理處廣州雙門底 共和書局

預約一律大洋

世界書局出版

初中教科書

認定三民主義爲教育原則

特約各科專家用革命化人生化文化學化的方法編著

空前完美 唯一新穎

初中黨義 魏冰心徐映川編 朱翊新董文校訂 六冊每冊三角
初中國文 朱劍芒編 魏冰心校訂 前三冊各六角 後三冊各七角
初中歷史 朱翊新朱公振沈味之編 董文魏冰心校 六冊每冊四角半
初中地理 杜鳳編輯 董文校訂 六冊第一冊五角
初中自然科學 郭任遠編 第一冊九角 第二冊六角半 六冊已出二冊
初中英語 三冊在印刷中

印有內容提要承索即贈

國內

軍事專家推測 俄匪擾亂邊境斷難持久
匪衆四萬餘人每日僅黑麵包一磅
國軍出動滿洲里綏芬河者三倍之

(哈埠通訊)自中俄交涉停頓。俄方肆意挑釁以來。我方已積極作軍事上之佈置。惟俄方出動兵力。究有若干。其軍事計劃。究屬注意何處。我方迅速調遣之兵力。究有若干等項問題。均爲各方所欲詳悉者。茲據此間某軍事要人談謂。

軍力比較

近據軍事機關調查。蘇俄此次出動兵力計有三軍區。共約四萬五千餘人。聞由加倫担任指揮。因加索以熟悉中國內地情形著稱於俄故也。據聞。現時俄軍計劃。係分三路。向滿洲里。綏芬河。烏蘇里鐵路一帶集中。滿洲里方面以札蘭諾爾煤區爲攻擊目標。該地在滿洲里西南二十公里左右。實滿洲里之屏障。該地失。則滿洲里動搖。因此我方在該方面。已佈有充實之兵力，至綏芬河方面。則係與東甯縣相距甚近。故此俄軍曾一度將其占據。現時俄軍計劃。仍以全力側重東路。我國軍隊已開往滿洲里綏芬河兩地者。共有十萬餘人。比較俄軍已多三倍。俄軍糧食缺乏。每日須由伯力赤塔等處。向前線送黑麵包。而且每人每日平均僅給一俄斤。(每斤合我十二兩)接濟上極感困難。現俄軍前方軍隊。對我方每爲試行攻擊。據軍事專家觀測。俄方實力。斷難持久。設東北遼吉黑熱四省全部動員。除守備軍不計外。至少亦可調動二十萬人。張學良對俄事早已抱有決心。

國軍現況

至東北邊防第一第二兩軍組織情形及出發概況如下。邊防第一第四旅劉乙飛部。及該旅第八十團陳德澤部。現由雙城進駐哈爾濱。該旅第五十三團劉朗川部。由沙後所進駐河城。第八十一團朱鴻勳部。由級中進駐一面坡。邊防第一軍第十二旅陳廷垣部及該旅第三十團辭文斌部。由錫縣進駐哈爾濱。該旅第二十九團李戎鄉部。進駐老少溝。該旅第五十九團閻宗周部。進駐雙城。邊防第一軍騎兵第一師鄭澤生部。第一旅寶振榮部。第二旅白鳳翔部。各率騎兵二團由留守營昌黎等處 開駐一面坡樺川富錦一帶。邊防第一軍炮兵第二團黃永安部。第三營閔萬襄部。第二團第二營李菁清部。由溝帮子進紮哈爾濱。工兵第六營吳家慶部。由北戴河進駐哈爾濱、電信隊王景園部。由構帮子進駐哈爾濱、邊防第一軍第五旅董英斌部。及該旅第五十五團王寶忠部。第七十一團王景春部。由高橋進駐富拉爾基 該旅第十五團陳樹權部。進駐扎蘭屯。邊防第一軍第十四旅張永泰部。及該旅第二團孫樹華部。由前所進駐江省省城。該旅第六十二團米維新部。由山海關進駐泰來。該旅第六十九團鄭錫三部。由衞前進駐昂昂溪。邊防第二軍騎兵第三旅張樹森部。及該旅第三團徐英部。第六團王奇崟部。第九團徐楷部。由留守營進駐博克圖。邊防第二軍炮兵第五團張福山部。及該團楊成松部。並第三團一營路崇山部。由構帮子進駐昂昂溪。工兵第一營周傑全部。由義縣進駐昂昂溪。電信隊王汝梅部。由構帮子進駐昂昂溪。各軍出發。係經由北寧打通。四洮。洮昂。中東各線。自八月二十一日起。限十日運輸完畢。

西藏民衆備受侵畧之痛矣
達賴代表現已離平來京
輸誠國府接洽治藏辦法

(北平通訊)西藏後藏達賴喇嘛。自民國五年脫離中國政府後。英人爲伸施其侵畧政策。從中挑撥達賴與班禪感情，班禪以種種壓迫不能處安前藏。遂離藏東來。時爲民國十四年。其時政局不定。政府不能顧及邊陲。英人之侵畧政策。既告成功。以種種方法利。欺騙達賴。並在後藏以宗敎號召無識藏族民衆。遂致後藏權利完全操之英人之掌握。達賴喇嘛受種種壓迫。因南京國民政府具有統治全國之資格。且對於邊陲各地。亦極重視。特派代表棍却仲尼。楚稱丹增二人。于今春三月繞道新疆東來。計行有六個月之久。日前於太原轉乘平漢路車到平。寓蒙藏院招待處。刻達賴代表因急自向中央報告後藏情況。並轉述達賴服從國府之誠意。昨日由蒙藏院駐平辦事處接洽。備妥專車一列。以示優遇。昨晨十時達賴代表人。偕同蒙藏委員會專門委員謝櫻國到東站登車。蒙藏委員會辦事處人員到站送行。記者在站與達賴代表大堪布棍却仲尼談話約十五分鐘。所談頗爲重要。撮紀如下。余等後藏達賴呼圖克圖命令派充代表。今年三月間與楚稱丹增由後藏拉薩動身。計行程六個月。沿途備受困苦。在沙漠中生活約四十餘日。及抵山西邊境。遂轉太原來平。此來之任務。卽爲代表達賴呼圖克圖向中央政府接洽。恢復後藏與內地政府之關係。自前藏班禪額爾德尼氏離開藏地後。西人利用經濟。侵蝕我國主權。現在後藏以位薩地方言之。一切交通郵政機關。操諸外人之手。達賴此已有相當覺悟。處此內地與西藏隔絕之際。達賴深願得有政府爲之後盾。俾得以杜絕外人之侵畧手段。英人經營之印藏鐵路已築至北江孜。與日喀則相距密邇。由西藏至北平。計程約一萬三千餘里。自北伐完成。中國已有鞏固之中央政府。達賴在西藏聞訊。對中央絕對的誠意服從。現在第一步卽爲恢復原來關係。第二步卽希望國府能與西藏通達消息。西藏完全服從國府之命令。此事爲西藏之請求。該國府在此注意邊陲之際。當能俯允。俟本人到京後再定辦法。在京約有十餘日勾留。謁蔣主席後。卽經西康回藏覆命云云。

計擬收回 天津海河工程局
我國主權旁落亟應收回
外人把持財政弊端百出

天津海河工程局爲中外合組之治河機關。經費由津海關撥款。甚爲充裕。數十年來爲外人把持。坐領巨額薪俸。一事不作。以致海河淤塞。自去年來。大船卽不能進口。月前河工專家楊豹靈。發表對於海河工程不滿意之談話。刋諸中西各報。而外人見之。大爲不悅。招集會議討論應付辦法。秘書長某英人竟堅主對楊氏談話提出質問。經津海關監督陸近禮力爭。幷當面指摘海河工程弊端。中外人士稍有知識者均不滿意。席間雙方爭辯。情形甚爲激烈。無結果而散。外人橫蠻直不可以理喻。刻楊豹靈暨天津工程界有志之士。正在入手計劃調查海河工程局弊端公布於世。求中外之公評並計劃整理善後辦法。預計本月內組成團體。實際着手。一俟研究得有具體結果。卽行決定分別呈請河北省政府。天津特別市政府。及國民政府。予以批准援助。將海河工程局收歸華人自辦。第一爲挽回主權。免受外人之侵畧壓迫。第二爲實行整理海河以免外人濫糜中國公帑。遺誤工程。致使華人蒙鉅大之禍害。津埠各界人士對此舉認爲與帝國主義者抗爭。事關主權。均極表同情。各地民衆團體均一致聲援云。

外部發表 關於領判權五國之覆照(續)

▲法使覆照 逕啓者。接准貴部長四月二十七日節畧。希望法國政府迅將中國政府對於僑華外人實行司法權之願望。加以善意考量等因。查法國政府接此節畧之後。卽經悉心研究。並訓令本公使。向貴部長聲明。當華府會議時。法國政府曾贊成一九二一年十二月十日議決組織國際委員會。研究中國治外法權問題之議案。一九二六年九月十六日。該會報告。曾提出忠告。並認爲實行忠告各端。能使列强抛棄治外法權。茲依據該會報告各點。法國政府認爲中國政府欲履行達到廢除依據一八五八年所訂條約。法僑所享治外法權之條件。須按照忠告。從事改良法律與司法機關。及處理司法之辦法。該會此項忠告。且經中國委員贊成。將來改良法成功實行之後。外人在全中國之居住權。置不動產權，營業權。既爲抛棄治外法權之當然對待辦法。能使對於法人之在中國者。與華人之在法國者。享受同等之權利。法國政府於中國人民之友誼。在去年簽訂關稅自主條約時。業已重行證明。法國政府深信中國政府必能竭力履行對於審查治外法權問題必要之條件。法國政府本此心理，幷竟厚之宗旨。特令本公使。向貴部長保證。對於應採改良辦法。甚屬關懷。凡所有能可證明其所改良之事。已見中國官吏實施於行政上及司法上者。法國政府深當記憶。並欲乘各種機會。與中國官廳合作。俾能形成一種局面。庶得有保證。而可變更僑華之法人法律上之地位也。相應函達。請煩查照爲荷。此頌日祉。瑪德。一九二九年八月十日。(完)

鄉鎮自治施行法(續)
立法院通過

▲第二章 鄉鎮大會 第二十一條。鄉鎮大會爲鄉民大會或鎮民大會 其職權如左。(一)行使選擧權罷免權創制權複決權。(二)制定或修正自治公約。(三)審核預算決算。(四)審議上級機關交議事項。(五)審議鄉公所或鎮公所。及鄉務會議或鎮務會議交議事項。(六)審議所屬各閭鄰或公民提議事項。第二十二條。鄉民大會或鎮民大會。以到會公民過半數之同意決定之。第二十三條。鄉民大會或鎮民大會。以各鄉長或鎮長爲主席。但關於鄉長或鎮長本身事件。其主席由到會公民推定之。第二十四條。本法施行後之第一次鄉民大會或鎮民大會。由區長召集之。並以區長爲主席。第二十五條。鄉民大會或鎮民大會。由各鄉長或鎮長召集之。每年開會二次。其第一次大會，於鄉長或鎮長任滿一個月前擧行。如有特別事件。或鄉鎮公民十分一以上之要求時。應召集臨時會。前項臨時會。關於鄉長或鎮長本身事件。應由監察委員會召集之。關於監察委員本身事件。鄉長或鎮長延不召集者。應由各該鄉鎮過半數之閭長。聯名召集之。第二十六條。鄉民大會或鎮民大會開會期間。不得過六日 第二十七條。鄉民大會或鎮民大會會議通則。由縣政府定之。其圖記由縣政府頒給之

▲第三章 鄉鎮公所 第二十八條。鄉鎮公所依縣組織法第四十條之規定爲鄉公所或鎮公所。第二十九條。鄉公所或鎮公所。應設於該鄉鎮適中地點。第三十條。鄉公所。或鎮公所於現行法令區自治公約及鄉民大會。或鎮民大會決議交辦之範圍內。辦理左列事項。由鄉長或鎮長執行之。一。戶口調查及人事登記事項。二。土地調查事項。三。道路橋梁公園及一切公共土木工程建築修理事項。四。敎育及其他文化事項。五。保衞事項。六。國民體育事項。七。衞生醫務事項。八。水利事項。九。森林培植及保護事項。十。農工商業改良及保護事項。十一。糧食儲備及調節事項。十二。墾牧漁獵保護及取締事項。十三。合作社組織及指導事項。十四。風俗改良事項。十五。育幼養老濟貧救災等設備事項。十六。公營業事項。十七。自治公約擬定事項。十八。財政收支及公款公產管理事項。十九。預算決算編造事項。二十。縣政府及區公所委辦事項。念一。其他依法賦與該鄉鎮應辦事項。前項第一款至第十九款事項。須先由鄉務會議或鎮務會議議決之。(未完)

遺失私章作廢

仲振前刋有隸書陽文李仲振章四字牙質小章一顆本月十四日不知如何遺失特登報聲明作廢如以後有蓋用該章公私各件均作無効此佈 八月十六 中

李仲振啟

許修五醫生

專割包皮過長 保無危險痛苦

弟等同患包皮過長障碍發育實無樂趣種種不妥筆難盡述嗣蒙許醫生施術祇一星期已愈恢復健康割後仍能行動操作且不須留醫非常妥當特此通告使同病諸君注意焉

治愈同人 天官里黃長文 大北直街陳佩 新會郭堯顯 西來初地梁拔 沙基萬全楊卓華 長堤大沅酒店張穎 五鳳西吳從盈 亞細亞郭文開 聯聚新街黃金寶 等 五百餘人同叩

△許醫生擅治婦科白帶不育各種暗病及男子生殖器機能障碍花柳白濁專打九一四針白濁針腸姜針神經衰弱興慾減退等針欲求良藥良醫不可不知

△診症時間上午八時至四時

△醫務所 太平南路西濠口

敬送牙膏

小行代理之德國拜耳道夫廠 潑佩科牙膏 現已風行一時矣現該廠欲使我國一般民衆了然此牙膏之眞正價值及其實益起見特用小筒裝載原品分送各界試用準於八月 十四至十八日下午六時至九時 在本市長堤先施公司天台遊入場劵附送遲來不候此佈 ▲每晚特聘夏葛醫科大學畢業女醫師 黃惠蓮及羅文卿兩君到塲解說

廣州謙信洋行謹啓

健胃壯身

自來血

山雨欲來、必先興雲佈霧、疾病將至、定然胃閉神昏、是故天色晴霽、雲開霧散、人體康樂、胃健神充、吾人苟欲求一生康健幸福、而不爲病魔所侵襲者、自以調和脾胃爲不二法門、牛精補血、久着奇效、一方補助胃汁、使消化力增强、新陳代謝、一方攝取食物中之滋養精華、運行全身各部、是以久服「自來血」之人、健胃壯身、潤容壯顏、而百病不侵矣、

自來血 大瓶二元每打廿元 小瓶一元二角每打十二元

廣州總代理 老威普威大藥房

總發行所 上海五洲大藥房

各大藥房均有出售

新法速愈 白濁

太平北路二七三號 白帶花柳 楊梅痔瘡 無毒驗梅 檢驗梅毒 皮膚花柳病院啓

惡癬救星

患血毒惡癬惡疾佳音

世無不治之症惟患無對症之藥耳 **威臣血毒聖藥**

因爲血毒惡癬惡疾對症發藥之唯一劑製員劑是藥乃威臣大醫生發明經屢次臨症實驗確有根本掃滅血毒惡癬惡瘡之特效凡由血毒惡癬惡疾所發生之紅斑浮腫、痕癢、紅腫肌膚麻痺、頭耳紅熱虫行蟻走毛髮易脫等狀及花柳傳染惡症皆能徹底掃滅永無後患誠血毒惡癬惡疾病者之唯一救星也

每盒價銀九元 全劑二十七元

代售處 永漢北老威藥房 十八甫活倫藥房 普威藥房 十七甫仁壽藥房 十三行安樂 長堤德倫藥房總經理上海保羅藥行

代理處 西堤二馬路海源 萬福路利安藥房

金錢嘜 羅家濟

註冊 金錢商標

道友道 有金錢口水鼻涕有淨流 有金錢唔駁皮黃萎骨瘦 有金錢嬌妻唔嗜冷膝頭 有金錢好多妙處難講透 有金錢總之富貴又風流

戒烟藥丸 戒烟藥粉 調補藥片

新志 版雷

若要搵金錢請到全中國總經理廣州市太平南路安華公司

到處有金錢提防假冒 影射●蝶成

提防假冒

各埠代理 瑞芬氏樂露者注意

啓者鄙人自運瑞芬氏樂露來省經已日久歸專治腎虧滑精夜間夢遺早洩甚至不能生育等症一經服用不崇效自出世以來歷蒙各界贊許相爭樂用久已風行全球稱爲獨一無二之品鄙人向無別人往各處發售全歸廣州市太平路昌華藥店爲全權總批發惟近查本市有某某藥房假冒本氏商標自造偽藥欺人謬稱瑞芬氏委任往各處降價發售不顧利害貽誤同胞猶幸本主人早顧及此曾在國民政府及英國政府註冊立案不准別人冒效想法網森嚴此等歹人何難弋獲今特敬告同業切勿辦買偽品致受法律處分欲代理本氏藥餌者請往廣州太平路昌華藥店及香港同文街巧明號採買自必無誤也貴客光願分別眞假認明飛鷹合有十字嘜恐不致誤

▲經出花紅二百元如有人贓幷獲卽照數賞給▼

▲瑞芬氏總理人謹啓

▲總批發太平路昌華藥店許昌記駐廠

德國歌利脫毛藥

專脫鬍髮腋毛身上各毛 如脫不奇 奉回原銀

每瓶一元 德國歌利藥廠 中國經理者廣州雙門底石川堂藥局

壹百年洋

錦製印色、百年不變色、錦製印色、蓋於字墨、能字墨退、蓋不能移、生塗改之弊、具顏色之金光紅艷、質地之幼厚、猶爲近世印色之冠、可謂印色之王

大盒二元 小盒三角

製造者南海錦公 發售處廣州雙門底石川堂 愛仁藥廠 太平路昌華藥局

月潮丹

主治婦女一切經病無論先因病而後經不調或經不調而生病及產後諸症均能恢復強健的體質

白鳳丸

是調經的聖藥優美的補品無論何種原因所致的虛弱脈之能長肌生血強筋健骨且顯出活潑的精神壯碩的身軀呢

發行所：廣州紫櫚街梁廣濟藥房 梁廣濟藥房製

中國國民黨廣東省執行委員會出版

民國十八年九月十六日出版

本埠代售處 民智書局 中華書局 共和書局 光東書局 文明書局

廣東建設廳編輯處刋行 代售處：本市各大書坊

黨務消息

市黨部通電 竭誠擁護編遣實施會議決案 并督促當地軍隊切實奉行

昨十五日市黨部執委會發出通電云、南京中央黨部 國民政府、中央編遣委員會鈞鑒 各省市黨部省市政府全國各報館轉全國同胞公鑒 我國十餘年來、軍閥割據 擁兵自肥、戰亂相尋 幾無寧日、民生困頓、至於此極、且國際帝國主義 復乘機壓迫、國家民族 岌岌可危、故先總理首倡裁兵救國、國人莫不雲附景從、蓋以兵多而私 既已虛糜國庫 復為軍閥工具、惟必裁兵 始克以戢軍閥之專橫、惟必裁兵 始克從事國家之建設、然後國計民生 賴以得救也、今幸統一告成 全國底定、國家環境 雖較改進 然而兵額之多 不亞當日 訓練未遇 良莠不齊 是以人民負担亦無由輕減、若不從速奉行總理裁兵救國之遺教、實行國家編遣、則隱患四伏、在在堪虞、我中央洞察及此、因於今春舉行全國編遣會議、確定編遣之原則、以為實行之標準、而為建設之開端 詎料會議方終、封建餘孽之桂系軍閥 竟公然違反編遣決議、稱兵作亂 然編遣國軍、乃全國民衆所企求、桂系雖頑、卒難逃民意之裁判 故不逾月 遂為中央所復平、此足為違反編遣者之殷鑒、而為我武裝同志、應懍然深省者也 中央為貫徹編遣之政策、再接再厲復於最近舉行編遣實施會議、根據前次編遣會議決定之原則、釐定各種編遣實施方案、各軍額之制定、裁留之標準、編餘之安置 訓練之方針等、皆切實而易行、本此方案而實施編遣、則國軍將益增精銳不致再為私人所利用、封建軍閥、自可永絕、財政困得賴以整頓、國防亦因此而得以鞏固、且編遣之後、分利者變為生利、一切革命建設、得以暢行無阻 此實完成革命之重要前提、國家之繁榮、於茲是賴 深望各界同胞、對於此次編遣實施會之一切決議案、一致竭誠擁護、并督促當地軍隊切實奉行、本會當率全廣州市黨員及民衆與各界共同努力 倘有不肖軍人、陽奉而陰違、或奉行不力者、尤當共起而戮力殲之、國家實深利賴、謹此電聞、諸維亮察、廣州特別市執行委員會叩 元(十五)

省訓練部召集 各縣市訓練部長聯席會議 經省執委會通過定十月十五日召集

省訓練部為積極實施訓練工作起見、特提請執委會議召集各縣市訓練部長聯席會議 討論各種工作進行事宜、經執委會議決通過、並已定於十月十五日召集、茲探其計劃書如下 一、理由 竊黨務之整理、與黨員之訓練、同為至要之黨務工作、蓋經共黨把持 黨務紛亂 苟不加以整理、不能有堅固之組織、力量自能強大、而黨員缺乏訓練對黨既無認識、對主義又不了解、安能使其明瞭自身之使命、負担革命之大任 現在本省黨務之整理、已大致就緒 此後最重要者厥為訓練之工作 然訓練工作極形複雜 實施亦最困難 本省各級黨部成立訓練部 已有年餘 但考其成效、則少有可觀 此固由於黨務工作人員之不努力、而缺乏適應時空之具體方案亦其主因 且以具體辦法既未完備 則下級黨部 難有遵循、所以今後本部欲積極實施訓練工作、當先有適應時空之具體計劃 因之召集各縣市訓練部長聯席會議、實為必要、在會議中 各以其已往實施訓練工作之經過困難、及其所得效果、作已往工作之總檢閱、然後根據客觀事實、與所得經驗、議定本省訓練工作具體方案、一切實施計劃、既能根據實際環境以決定、則當可適應事實上之要求、而得其好之效果、且本省各級黨部訓練部現均奉令辦理民衆訓練事宜、則此後本省民衆訓練之進行方策 與實施步驟 亦應從速確定、以利進行、然此又非集思廣益不為功、故縣市訓練部長聯席會議之召集、實刻不容緩者也、(二)進行程序、各縣市訓練部長聯席會議、於本年十月十五日開幕 俟由部務會議通過、並呈經執行委員會核准、即開始籌備、先行訓令各縣市黨部各支部各獨立區黨部訓練部長 說明召集聯席會議之重要意義、並着將其各該黨部訓練部成立以來工作經過、造具系統報告、及預備提案、于十月十三日以前到本部報到、同時呈報中央訓練部備案、並請屆時派員蒞會指導 本部亦即將成立以來工作經過 編備系統報告、並草定提案 以便提出大會、至一切開會事宜 則依照規定隨時籌備 聯席會議於十月十五日上午八時舉行開幕式、同日下午二時開預會議、推定主席團、提案審查委員、宣言起草委員、議決案整理委員、並準備會商會議時一切事項、十六日開始會議至十八日下午舉行閉會式、(三)經費

類別	數目	說明
膳宿費	一〇八〇元	每人每日二元、假定由十月十三日起至十八日止、共九十人、合計如上數
川資	二七八〇元	來回川資擬分四等、甲等(四十三人)四十元、乙等(十八人)三十元、丙等(廿四人)二十元、丁等(四人)十元、合計如上數
辦公費	三〇〇元	此費為一切辦公費用、及佈置會場等用、
印刷費	二〇〇元	此費為印刷開會時各項文件宣言議決案等、及以後編印會議經過報告書等用
合計	四三六〇元	

上項經費、為供給下級黨部訓練部長一切膳宿旅川資之預算、如不供給膳宿川資 則止五百元便足、但各縣市黨部訓練部長 自備川資宿膳各費、則恐各下級黨部為經費所限、不易籌撥、因而不到省出席 則影響於大會甚大、故不如仿照全省代表大會辦法、供給到省各員川資及膳宿各費、而此項經費 則呈由執行委員會轉請省政府撥給較為妥當也(廣東)

省訓練部請示中央變通 總理紀念週條例

因秩序與條例稍有出入

省訓練部日昨具呈中央訓練部、請示中央變通總理紀念週條例、茲照其原文如下、呈為呈請事、竊查中央執行委員會議決公佈之總理紀念週條例、關於紀念週秩序一項、已有明文規定、各級黨部機關、本應一律遵守、以昭劃一、但查現在各機關所定秩序、諸多差異、各適其適、除最近規定在行禮以前加唱黨歌一項外、其餘各項、多與條例不甚符合者 如職黨部所定之紀念週秩序、(1.齊集、2.肅立、3.推舉主席團、4.唱黨歌、5.奏樂、6.向國旗黨旗總理遺像行三鞠躬禮、7.恭讀總理遺囑、(全場循聲晤讀)8.默念三分鐘、9.黨務政治報告、10.自由演說、11奏樂、12禮成散會、)亦核與條例稍有出入、未審能否權宜變通、所有變更辦理情形 理合備文呈請鈞部察核示遵、實為黨便、謹具、(廣東)

各級黨部宣傳委員聯席會議組織通則

市宣傳部、日昨製定各級黨部宣傳委員聯席會議組織通則、業經該部第六次部務會議修正通過、茲照錄原文如下、第一條、本部為便與各級黨部之宣傳工作發生密切之關係、並期於進行上聯絡一貫之精神起見、特組織各種下級黨部宣傳委員聯席會議、以推行其發展 第二條、聯席會議分為三種、甲、各下級黨部宣傳委員聯席會議、乙、各區黨部宣傳委員聯席會議、丙、各區分部宣傳委員聯席會議、以上甲乙兩種由市宣傳部召集舉行之、丙種由各該區黨部宣傳委員召集舉行之、第三條、各種聯席會議開會時應注意之事項、A.有關宣傳之上級黨部命令如何執行 B.宣傳工作計劃實施之普通與深切的計劃 C.工作進行上困難與解除之方法、其他關于各區黨部或區分部之宣傳工作事項、第四條、各級黨部宣傳委員聯席會議、由市宣傳部臨時召集之、各區黨部宣傳委員聯席會議、及各區分部宣傳委員聯席會議、每月至少舉行一次、如有特別事故時 得隨時舉行之、第五條、各該區黨部所屬各宣傳工作人員、得列席參加、第六條、各區分部宣傳委員聯席會議開會前、須將會議日期呈報本部、并由本部派員出席指導之、第七條、各區分部宣傳委員聯席會議開會後、須將開會經過情形及議事錄呈報本部核察、第八條、各區分部宣傳委員聯席會議開會經費、由各該區黨部支撥 第九條、本條例如有未盡善處 得由本部隨時修正之 第十條、本條例自頒佈後施行、(廣東)

市宣傳工作人員 訓練所招生近訊

市黨部宣傳部工作人員訓練所、自十三日開始招生以來 連日各下級黨部宣傳委員、及各分部黨員、前往報名者、極形踴躍 惟報名期限、原定今日(十七)截止 聞該部誠恐一般志願接受此項訓練者、因期限關係、未及到部報告、現擬展期三天、至本月廿日止、以便有志來學者、不致期滿見遺云云、(廣東)

市組織部通告三則

市組織部昨發通告三則、(一)嗣後各區黨部組織委員、於每次聯席會議前五日、須將各該區每月工作報告、并連同提案 交部列入議事日程、(二)各區黨部組織委員、發覺該區有黨員不貼黨費印花過三個月者、應即呈部辦理、(三)各區黨部對該區各分部黨員大會、或演講會、均須派員參加、如察覺黨員任意缺席、或區分部數月不開黨員大會等弊即呈部核、通告(一)為通告事、查各區黨部組織委員、第二次聯席會議、許留菴同志提出、由組織部通告、各區黨部組織委員於每次聯席會議前五日、將該區每月工作報告並連同提案送交組織部列入議事日程一案、當經決議通過在案、合亟錄案通告、務希遵照辦理為要通告、(二)為通告事、查各區黨部組織委員第二次聯席會議、許留菴同志提出、各區黨部組織委員、發覺該區某黨員不貼黨費印花過三個月者、應即呈報本部辦理一案、當經議決通告各區組織委員列表呈報在案、合亟錄案通告、務希遵照辦理為要、通告(三)為通告事、查各區黨部組織委員第二次聯席會議 丁鴻凱同志提出 各區黨部對該區各區分部黨員大會或演講會、均須派員參加、如有黨員不出席或不請假或區分部數月不開黨員大會等弊、區黨部應即呈報、分別取締一案、當經議決、各區黨部發覺某分部有上述弊端、該區組織委員應即將詳情具報辦理在案、合亟錄案通告、務希遵照辦理為要、

廣州風俗改革 成立

要目

攝影

題詞

發刊詞……

怎樣去改革風俗……蒲良柱

訓政時期的風俗改革……林翼中

……陳宗周

由盂蘭節說到打醮……老西

不良風俗和封建勢力……韓適愈

民衆的娛樂問題……容肇祖

黨治下的烟賭問題……曾潔雲

滌除革命策源地的污點……

前鋒週刊第九期目錄

紀念孫中山先生第一次起義應有的認識和努力……陳玄夫

宣傳工作的改進……國光

縣長考試與文官保障……鐵

不要忘記了萬縣慘殺案……

國立中山大學法科 **社會科學論叢第十號目錄**

評布路貨幣學說的概要(續)……黃儀普

孫總理的「錢幣革命」……李超桓

德國歷史法學派之學說及其批評……

上海亞細亞書局出版

桑汀繪作

人體略畫集

桑汀先生是畫人體美的能手 這集便是他的精心結意之作

全圖百六十餘幅‖各個恣態都能生動

▲畫筆新穎雅而不俗▲活現紙上樂而不淫

學畫者-得此一書-如獲名師

觀畫者-得此一書-包你忘倦

當廿提倡藝術時代 此書實是絕妙範本

印刷精良裝璜美麗以之為饋贈或定情之禮品尤為別開生面

每冊定售毫銀一元一毫郵費十四分

最近新出版

宿草 實價五角

愛與愁 六角五分

娟子姑娘 三角五分

情人 三角五分

花環 實價四角

創痕 三角五分

踏海 實價三角

秋雁集 實價五角

海鷗集 實價四角

文學小叢書 二元三角

文學講話 實價七角

文學論集 八角四分

古歌 實價三角

俄國三大文豪 三角五分

海濱詩選 二角八分

情詩選 二角四分

抒情詩 四角五分

曼殊代表作

倩女離魂 實價二角

總經售處 永漢北路 共和書局

書報是精神的糧餉，是一切人—尤其是青年所不可一日或缺的；但是閱覽起來最感困難的，是各科名詞的不瞭解。現在我們有一部

常識寶庫 青年導師的

中華百科辭典

替大家解決這個困難

這部辭典是舒新城主編的，舒先生好讀而善讀書，從事教育著作多年，覺中小學生無論在校出校，閱覽書報，每苦不解之處，即日常談話，也苦常識不足，特以十年光陰，從各科專著及報紙雜誌中，搜集各種材料，並於四年來集同志十餘人從事編輯；用最經濟的方法將青年及社會一般人士應具的知識，彙列萬餘條逐一詳加解釋，共計二百萬言；凡各科普通術語，以及社會流行名詞，無不應有盡有。讀者能就個人需要，按照分類索引為系統的誦習，固可增進常識不少；而閱書談話遇有不解之處，隨時檢查，更可得相當助益，內容約如下表：

科目	子目	百分比 以字目計	百分比 以內容分量計
社會科學	歷史 教育 地理 政治 社會 黨義 主義 會計 財政 法律 科學 商論 經濟 論理等	三四・〇〇	三七・〇〇
自然科學	物理 化學 礦物 動物 植物 生物 心理學 天文學等	二六・〇〇	二四・〇〇
文藝	文學 語言 音樂 繪畫 雕刻 建築等	一八・〇〇	一八・〇〇
數學	算術 代數 幾何 三角 [illegible]等	八・五〇	七・五〇
應用科學	工業 商業 醫學 醫藥 軍事 農業 家事 統計學 衛生等	七・〇〇	七・〇〇
哲學	哲學 宗教 倫理 美學等	六・五〇	六・五〇

並附檢字表、各科分類索引、中西名詞對照表、中外地圖以及大事記、地名表、化學原質表、度量衡表、幣制表等十餘種

全書一千五百頁 布面精裝一巨冊

定價八元 預約五元(郵費二角)

預約十月底截止 年底出書

備有樣張 函索即寄

中華書局發行

(己88)

▷歡迎參觀◁

◎中國合羣自來水筆公司開幕大廉價◎

本公司因鑒於自來墨水筆為促進文化之先導節省光陰之利器不惜巨資在上海創設專門事業選辦歐美名廠各種自來墨水筆如「派克」「華脫門」「江奇蓮」等無論高貴普通一應俱備 並經理美國「賽耳氏老嗲」式樣玲瓏質固耐用迎合現代潮流之需求茲為普及銷行特設廣州分銷處俾惠顧諸君購備利便選擇利心(修配另件亦均完備)

開幕伊始照實價減售九折以誌紀念

廣州雙門底 廣益書局代理發行

總公司上海五馬路棋盤街

特別紀載

十八年六月份廣東財政特派員公署現金收支表

(甲)收入經常門(一)鹽稅一、一六三、二一七・三三(十七年度收支數目均用毫洋記帳合註明)(二)關稅五〇、〇八七・一六、(三)印花稅一九五二二七・二七、(四)烟酒稅五七五三三八・〇一、(五)捲烟統稅一六四、四四一・〇九、合計、二、一四八、三一〇・八六元。

(乙)收入臨時門(一)雜項收入三、五七一・〇一(官款繳還及各項雜款)(二)省庫撥借款三、三二八、〇九五・八一(國庫收不敷支向省庫撥借)(三)各項附加費二、九四三・四二(卽各屬帶征一成軍費未併入各稅款數內者)(四)國稅公署借款五、九七一・二七(由各分處前國庫帳撥來款)(五)暫記帳五〇〇・〇〇(爆烈品專費(當時尚未撥入國稅)合計三、三四一、〇八一・五一

經臨合計五、四八九、三九二・三七元

(除省庫撥借　款及國稅公署借款均屬稅外收入不計外是月實收大洋二、一五五、三二五、二九再是月因值十七年度終結各分處數月來未報之數均於此時報齊故收數較鉅合註明)

上月結存二七五、四四七・五五元

總計五、七六四八三九・九二元

(丙)支出經常門。(一)黨務費二〇、一二〇・〇〇(廣東省黨部經費)(二)軍務費三、八六四、三二二・五〇(廣東各部隊編遣特派員辦事處領支軍費)(三)外交費八、七四九・二〇(廣東交涉署及各洋務局經費)(四)內務費九、四六二・七六(各烈士遺族邮金及年撫金等)(五)財政費九、五〇〇・〇〇(財政特派員公署經費)(六)教育費六五、六〇〇・〇〇(國立中山大學經費、合計三、九七七、三〇四・四六元

(丁)支出臨時門、(一)軍務費五四四、〇〇〇・〇〇(討逆軍第八路總指揮部特別費海軍第四艦隊司令部修艦費及飛機隊獎金)(二)雜項收入六、五七九・五二(冲正烟酒稅)(三)暫記帳五二六、一六六・〇五(汕頭分處墊收各縣軍事四縣烈士遺族邮金及各報館通訊社補助費未奉核准故先行列入暫記帳)(四)印花稅三九七・五七(發還合浦縣誤解捲烟印花省稅)(五)互撥各款二、二八七・四一(韶州分處撥解廣州總處)合計一、〇七九、四三〇・五五元

經臨合計五、〇五六、七三五・〇一元

本月結存七〇八、一〇四・九一元

總　計五、七六四、八三九・九二元

廣東全省青年聯合會整理委員會緊要通告

為通告事現奉中國國民黨廣東省執行委員會訓練部函派李蔚甫呂堯吳治賢胡錫庸陳恩虞林乾祜何容光等為廣東全省青年聯合會整理委員會飭卽從速恢復工作以利進行等因奉此當經覓定大東路省黨部內為會址卽於九月九日正式成立開始工作除通函所屬各青年團體知照外特登報通告敬希公鑒

船期廣告

美國　大來輪船公司(卽原日鐵行)　美國郵船公司(東方郵船公司)

本公司有堅固快捷輪船多艘來往中美各埠茲爲利便遊客起見自大加改頁從凡有　貴客搭本公司各輪或購頭等船位如欲沿途上埠遊玩隨便上岸其船票隨時轉搭本公司各輪亦可通用貴客光顧幸祈留意焉

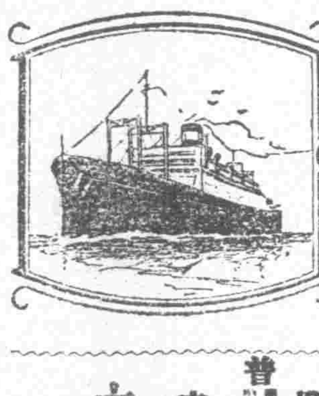

Sail On the PRESIDENT LINERS

△往上海神戶橫濱檀香山舊金山羅省大埠轉駁美國內地及中美洲亞灣拿巴拿媽大呂宋等埠各船期列下　麥堅利總統　八月廿二日　隨後每隔兩星期二開行

△往上海神戶橫濱域多利舍路威水埠轉駁美國及加拿大內地等埠各船期列下　他乎總統　八月十五日　隨後每隔兩星期二開行

△往歐洲及美國各埠　逢星期三日開行　經小呂宋星架波庇能波士頓紐約亞灣拿等埠各船期列下　普樂總統　八月二十日　星期日開行

本公司在沙基路二號二樓　頭等船票可由本寫字樓購

大來輪船公司謹啓

努力　諺云「少年不努力。老大徒傷悲。」蓋懔乎光陰之易逝。欲努力而時不我與而言也。凡屬國民。無論士農工商。能於年輕時代。集其智識。努力圖其事業之發展。老來晚景。自可無慮安享其娛樂矣。永安堂之虎標八卦丹。功能養氣血。長精神。有返老還童之功效。不獨具養血之特效。尚有主治下列諸症之功也。

虎標八卦丹主治

嵐瘴痧症　感冒風寒　頭痛眩暈　胸膈飽滯
寒熱交作　猝然昏倒　中風中痰　一切咳嗽
時行疫毒　傷寒中暑　霍亂吐瀉
心氣腹痛　跌打刀傷　手足腫痛　無名腫毒
遠年脚疤

虎標永安堂主人胡文豹虎啓

廣州總代理靖遠路永生藥房　廣西總代理梧州市寰亞藥房

中外各埠大小商店均有代售

治咳專家

唐拾義防癆久咳丸

有革咳潞痰之效　有防癆保肺之功

每瓶一元

廣州下九路

(父子大藥廠發行)

△每包瓶內有驗真券付回可換美人畫

廣州市槳欄街

天存堂參茸莊

確有相當歷史(太平電燈)

選明老山人參。專賣官莊高麗參。派員監督採辦正地參茸。價錢克宜。衆咸皆知。

良心商標　冒效必究　政府註冊

痢痢有救

痢症之危急能害人生命　世人患痢症每每請醫生調理出患痢症以致延誤日期而致命者屢見不鮮間有庸醫悞投别藥或不能診

痢症之由来　多由夏天發生世人貪凉過甚或濕熱積滯而下痢食生菓過度或食凉品過多遂成或水瀉肚痛等症

痢症之情狀　初起時令人腹中疼痛胸膈翳滯不思飲食以致身虛弱或由水瀉而轉紅白痢再重而成閉口痢者有之患君切勿輕視

痢症之救星請服達善堂之痢症丹卽愈

達善堂痢症丹之實際經驗　前十年香港地面夏天發生痢症服此丹痊愈者萬人有奇歷年廣州市內患痢症服之百發百中凡染紅白痢或水瀉肚痛等症無論老少男女服之立愈　每樽壹員　服法另有內單

代售處永漢北路李同記　太平路昌華藥房　韶州東關同升　南雄黃廣濟

鋪在廣州市十三行顯鎮坊馬路

張雲天博士歷任各校院醫席學識經驗久著時名洵大國手也

胡漢民　林森　鄧彥華　范石生　羅文莊　程潛　楊庶堪　譚延闓　鄒魯　陳章甫　鄒敏初　李福林　徐紹楨　陳樹人　謹啓

西醫　張雲天

白濁丸　色效

針射血毒　淋濁霉菊　診斷痳瘋

太平路妥公街口一德路轉角

清濁止痛　二三瓶愈　小瓶五角

諸元解毒　精特治血　毒一針愈

ISTIZIN

淨滌試一

最理想的植物性通便丸

德國天德大藥廠製　廣州市太平南路謙信洋行經理　各埠大藥房均有代售　說明書函索卽送

永泰紅十字油公司啓事

現奉國民政府工商部・廣東省政府・廣州市政府・廣州公安局命令・謂本公司前奉准註冊之罇頸繪有紅色十字・係屬違法・應卽注銷等因・自當遵照辦理・卽日更改妥善・照常發沽・又本公司向無派人沿門求售・近聞有奸徒冒佩本公司證章號帶等售賣偽貨。代售家幸勿爲其所愚。并請會警將此種奸徒。拘拿報明本公司領賞可也。

永泰紅十字油公司　廣州總行啓

總行廣州一德中路　枝行上海河南路中　製藥廠廣州第五甫　二枝行香港文咸東

嬰孩恩物　兒科聖藥

鷓鴣菜

係治嬰兒萬病　除痰開胃　定驚安眠　驅風去濕　退熱消滯　驅虫去積　小便無論有病無病服之　生肌長肉　止驚止哭　利大　十萬嬰孩小童口碑載道　均奏奇功　去年曾治愈百數

第一獨一　內服斷根

頑癬露　每瓶一元

治頑癬血癬瘋園極毒皮膚濕毒雖三四十年之疤服之均效且斷根

宏興藥房啓

廣州市一德路

晨鐘

第三一九期

何老師

李韜

「呀！這雞聲是從那裏來的呢？」一個十五六歲模樣的孩子，很詫異的對着一位穿着一件黃藍色長衫，戴着一頂紅纓小帽子的老先生——何希聖先生——這樣的說。

「…………」

「咦！這雞叫聲來得很奇怪，穀！穀！穀！穀！好像是在箱裏……」

「不……沒有……我沒有聽得。」何先生不待他說完，便接着說，「現在我要到外邊友人處坐坐，你就出去吧！」

「啊！先生！真奇怪！這雞聲倒真是從這個衣箱響着似的。」孩子站起來，仍望着衣箱悠悠的說。

「忘八蛋！衣箱裏那裏有雞聲，快滾出去吧！」何希聖先生急得大怒起來了，伸出兩隻手，把他拉出來，隨後便把門鎖下，很急促的走到村外的草地上去散步了。

二

何希聖先生走到村外的草地上，坐在一株榕樹下．這時候向晚的斜陽已經沉入地平線了；伴着烏雲的下弦月，從東方徐徐的昇上來，一種灰白暗淡的幽光，罩滿了大地○他心裏不住的環轉着那孩子對他發問的幾句話，呆呆的坐了一會，忽而把他憂疑的怖懼的眼光漸漸的減退了，面上頓呈着安慰的神色。「想他不過是個小孩子，不至於發生什麼事故吧！」他自言自語的說：「是的，他不過是一個小孩子，不至於發生什麼意外的。」他還樣想了之後，便很興奮的站了起來，在月光中兜着圈子走．不久又沉入他的過去的回憶中了：

這幾年來，他真是倒霉，教書的薪金一年減似一年，而物價的騰貴又一天利害一天。家裏除了一個最大的兒子到外邊去當軍外，其餘還有五個兒子，和一個老婆。他們的生活費，都全靠着這點教書的薪金維持，他真是弄得沒法可施了。今年更是不幸，到二月裏還沒有人來請他教書。後來到一位朋友的家裏去請求好幾次，受了他幾次白眼，才虧他介紹到這個龍溪村來當年薪九十餘元的塾師。這一年的收入自然比去年更少了。

他在要來這龍溪鄉的前幾天，已經把這一年的生活，好好的想過一回：阿金和阿富——第二和第三的兒子——到街上去賣零食，一天可以賺得一二角錢；阿舜和阿堂——第四和第五的兒子——去拾些樹皮蔗渣之類，以當柴燒，這樣加以自己九十餘元的薪金，那麼，一年的生計，雖然不算充足，却也所欠無幾了。

開學的那一天，他說了些尊孔禮神，敬長慈幼的老調，教了幾章「學而時習之」的四書，便算做完了這一天的工作了。時鐘敲了七下的時候　雖然是暮春的晚上，他還覺得有點寒冷，他躺在牀上，又繼續在打算他今年的生活計劃：

九十餘元的薪金．和阿金阿富每天所能賺的一二角錢，拿來作一年的生活費，是很勉強的了，但是衣服呢？啊

何老師……林韜
川子的旅途(續完)……微笑
詩一首……渺如

！啊！做衣服的款子又從何處得來呢？

自己這件穿了六七年的藍色長衫，已經不成樣子了；她那件補了十幾次的外衫，和孩子們襤褸的衣服，都非換掉不可的。最多挨過三四個月之後，就恐怕補無可補了。在夏天時候，孩子們還可以赤膊過日，但自己呢？是不能把老師的樣子完全脫掉的。她是一個婦人，更不能沒有一件衫子穿的。然而，這又要怎麼辦呢？

他想到這裏，不由得嫉忌他的近鄰三太公了。三太公的家裏真是闊得很：他有廣大的田地，高爽的房屋；至于衣服的整齊，食用的豐滿，那更不必說了。他這樣富裕，這樣幸福，然而他時常還這樣的對他說：「噢！這幾天真是拮据得很，櫃裏只剩下幾毫錢，勉強僅可支持，然而這話是沒有人肯相信的，我也不去告訴別人。不過你是我的知己，我才告訴你哩。」

這樣的言語，在三太公的嘴裏，傳到希聖先生的耳膜上，已經是爛熟的了。而他對於這些言語，怨恨，不平，也是一回兩回，……而且越來越深刻了。三太公雖然是一個慷慨好施的君子，可是對于希聖先生的無盡的慾求，想來也有些討厭吧。所以在他和他相見的時候，總要說出這幾句爛調，以便搪塞。「淳！他那裏會沒有錢用呢？」他時常聽了三太公的話，老是這樣的不佩服。現在想起來更是怨恨極了。這一夜，他總是躺着亂想：有時想起自己要做土匪，好把三太公的家產完全搶光；有時想起至好還是找着幸運大發洋財，好買比三太公更多的田地，好使三太公，反向他表示豔羨，還才消得他這一口氣……

「還才消得我這一口氣！」他想到這裏竟不知不覺叫了出來。忽然從背後傳來一種粗響的聲音，打斷了他的思想：「喂！何先生！好興致啊，你在這裏吟詩麼？」他吃了一驚，回頭一看，原來是本村巡夜的更練，正負着尖串向他走來。

「呀！還樣早，你們便要出去巡守麼？」他驚愕似的問

「不早了！館內時鐘正敲完八點，我們是第一轉哩。」更練們答道。

在更練的口裏，他才曉得時候已晚，便慢拌拌的走回校裏去。

三

他把煤油燈點好，房裏頓時充滿着昏黃的燈光，就在這時候，那個使自己放心不下的衣箱，又映進他的眼裏了．他的心頭不禁突突的狂跳，眼前現了一團團的黑圈。然而霎時間，他的思想又彷彿旋風似的在腦裏一廻旋，而心裏又復釋然了。他舉起一隻手，擦去了頭上的冷汗。冷冷的躺在床上。「這又算什麼呢？不過窮了，就不得不如此做。反正是沒有人懷疑到「遊于聖人之門的人，會做像雞賊的．」」他自己安慰自己的說。「明天阿堂到來，叫他提去，那就一切都解決了。」

他這樣的想着，無可奈何地地又連想到他幾天前的事情去了。

本來打算阿金和阿富，到街上去賣零食，每日可以賺到一二角錢來幫贍家費的；不料他們擺攤不久，就把本錢賭個精光，他在幾天前得了這個消息之後，急得直跳起來；那天的晚上，連飯不能吃下去，第二天一早起來，便忽忽的跑回家裏，把他們用麻繩細住，打了一二百籐鞭，賣了大半天，還不能消盡肚裏的憤怒。後來虧他的妻子，慢慢把他勸回來，他還是很要命的打一陣罵了一陣，才沒精打彩的回到這龍溪村的校裏來。牢騷困惱極了，就在那時候，還隻被捉的母雞恰好一步一步的走過來。他的心頭，又跟着母雞的進退而忐忑跳着了。

「阿金和阿富是再不能幫贍家裏的了，每天又小了一二角錢的進款了……這母雞肥大得很……！一元……豈不勝于……」。「呼！」「聖門之徒」難道可以……！……」

「啐你真沒有用！正因爲是「聖門之徒」才可以使人不至于懷疑……下手罷，」他自己還樣遲疑了一會，終於從床上悄悄的飄起來——好像餓虎看見肥羊，急不及待似的直撲下去。然而他覺「掘」的一聲。鑽到床下去了。他爲這突然的呼聲所驚動，接着又聽見外面的脚步聲，微微的響着，似乎有人正向校裏進來了。他於是臉色大變，急得手足無措的直迎出去．然而摸了一個空，他自己又覺得好笑了．便又悄悄的向街上窺探了一回，看看路上幷沒有人來往，便很高興的輕輕的走回房裏，繼續他未完的工作。他因爲剛才的經驗，便想了一個安全的方法，向鍋裏掬了幾粒飯粒洒地上，乘那雞正在啄食的時候，便輕輕的把他捉住，一徑藏到衣箱裏去，他於是如釋重負似的真是快極樂了．但是不久，他又突然不安起來，這孽畜真可惡！藏在衣箱裏還是不住的叫着，如果給人覺察出來，豈不是更糟了嗎？

他正在沒法安置這隻雞的時候，那可惡的孩子却走進來了。

他想到這裏，剛才那孩子對於雞聲的追問的情形又重新在他的腦裏湊演了一會，而種種愧赧，彷徨的心理又纏繞着他了。他覺得事情似乎有些不妙．現在衣箱裏雖然很安靜，然而那隻孽畜是難保不再叫出來的；如果恰遇有人進來，那豈不是很糟糕嗎？也於是不由得手足顫抖起來了○他總是想要得着一個好的法子，來安置這隻孽畜：把牠移到別處去吧？沒有再妥當的地方了，把牠放回去吧？又似乎很可惜．他還樣的推敲了一會，又想出一個較妥的方法了——就是把牠的嘴縛住不讓牠叫，到了明天就要捉回去的，想來也沒什麼打緊。

他於是從床上爬起來，走到衣箱前，想實行他的計劃．但是，打開了衣箱之後，他卻眼前一陣昏黑，幾乎暈倒下去；再定睛看時，那隻雞已殭然的悶死在衣箱裏了。

「唉！」他他長歎一聲，倒在床上。

川子的旅途（續）

微笑

同鄉先生真說得高興，一邊說一邊把十個手指來形容出姑娘的面孔是怎樣的好看，身材體態是怎樣的形形色色，怎樣的苗條嬝娜。當他說到「快意」「快意」的時候，全室裏的人都笑了，連烟床上的兩隻黑籍動物也笑了，笑容在鬼臉一樣的面孔露出來，分外覺得猙獰可怕，他倆稍微欠伸一下，烟桿也放下烟床，似乎有意來參加這有趣的會談○同鄉先生不忙不迫地接下說去：

「委員楊爲魂就在如此幸福的大街裏一所大屋住下，楊委員每天公畢餘暇，照例是劇場酒肆忙得不可開交；夜靜更深，才見幾個衛兵挾着整天是公私繁劇的楊委員吆喝呼嘯回到了公館．楊公館可說是這大街裏瓜瓜叫的一號洋樓，一進了公館的大門，就是一座幽雅的小亭，小亭中間是一個噴水池，小魚不絕的游來游去，四週花徑四闢，滿是各種花木，紫籐，芍藥，牡丹，薔薇，茉莉，秋菊，……綠陰交映，小鳥在枝頭低唱，這是多清幽的境地！過了小亭，便是楊委員的會客廳，會餐室，寢室……都是最新式的西洋建築，到處的透明玻璃的窗葉門扇，着色的花磚，眞是五光十色，耀炫耳目，客廳裏掛滿了當代名人的字畫屏聯，不少的金銀磁器的古玩，楊委員最激賞的是餐檯中的一具磁質花瓶，顏色蒼老，刻鏤玲瓏，據說一買來價錢是二萬塊，運費是二千塊，眞了不得，了不得！楊委員所以收買這些古玩的意思，一方面是知道這些是中國古代的東西，值得寶貴寶貴，別方面是知道這些東西有機會去賺到許多大錢，你看，近來許多國內的大學博物院，研究所，和外國學者，不都正在紛紛收集這些古玩？因此，楊委員有一次覺拼却一位小老婆不要，去買一件古董！……」坐在川子君身旁的一位同鄉笑了說．

「哈哈！也許這位小老婆的臉孔太難看了！太難看了！」

「卻瞎說，卻瞎說，經過楊委員看過的女人，十個有

九個是頂漂亮的．就算你是盲了眼睛，你去把楊委員的一羣姨太太當中揀一個出來，包管你滿意！管滿到十分○」同鄉先生分辯似的說。

「難道你老當眞到過楊委員的家裏？說得這般津津有味？我問你這位楊委員究竟是怎麼樣的？是圓的還是扁的？是長的還是短的？」

「當眞，自然是當眞，難道是造謠惑衆，造謠惑衆該斬首！楊委員四十多歲年紀，一口烏黑的八字鬍鬚向兩旁翹起，表示出他的精明幹練，那一次爲了一點事情請託，走到他的家裏，我送他四幅精緻的西洋畫，四隻香膩膩的金華火腿，一共花了四百多塊錢，他很喜歡的出來見我，滑頭，眞滑頭，我說的什麼事，他都滿口應承了，可是後來什麼事都是隨隨便便的敷衍過去，那一次我大約坐了一點多鐘，使人傳進來的客人請見的剌要有十幾起，你想多闊氣，多闊氣！他的家，奴婢僕役是成羣成對，一大半是十多歲二十多歲的姨娘，一小半也是如許年紀的小白臉，都是養得胖白而又胖白的。她們和他們，除了替太太，姨太太，老爺，少爺，客人們，倒茶裝飯以外，整天空閒，空閒到沒事幹，只顧閒談說笑，只顧整裝鬥艷。……坐不到一個多鐘頭，眞像進了仙宮寶殿，內室裏不時傳出嬌柔婉轉的女人的笑聲，流動愉快的絃琴的音響……「女人醇酒與歌喉，人生到此應無恨！」……」

川子君微微又哼了一下，同鄉先生却高興到了極點，轉頭看看坐在他自己旁邊的麻子同鄉：

「喂，像你，像你的世家，照楊委員一樣的花錢，一樣的享用，你說，你說有若干時候可以用完？用得乾乾淨淨」？

「半年，半年，不上半年！」麻子同鄉先生平日是頂闊氣的頂會說門面話的，可是今天也在偉大的楊委員之前俯首了！

突然間，門外跳進一位活潑的青年，一手握住同鄉先生的手臂；

「你老，別高興，別高興，整天尋不到你，我們打牌去！打四圈，四個人，有了三個，只差一位伙計，你老正好，正好，……我們賭一個東道，誰輸了誰就請我們去絳花樓飲花酒，那時我們請雪紅春燕來唱一枝梅花落，唱一度泣荊花！……」

「不要，不要擦我，我和川子先生正談得高興，而且去絳花樓，說不定你的爸爸要罵我，罵我引誘你……」

青年不由分說，把同鄉先生拉走了．川子也乘隙走回自己住的小房裏，長長吐了一口氣，彷彿從死氣沉沉的囚牢，走向光明的大地。

川子君本想休息一下，可是一倒在床上，隔壁禮拜堂的歌聲，會館裏的珠子算盤，竹牌裏的激戰，在他四週亂響起來。他覺得整個的會館裏：樓上，樓下，大廳，小室，長廊，短巷，瓦面，地板，到處都充滿了如此如此的喧鬧嘈雜的響音；他覺得自己週身的神經，週身的血流，都在奮興，都在鼓動。

「睡不着，睡不着！」川子君慣慣地起坐在床沿，拚命向床上一拍，口裏自言自語：

「走罷，走罷！明天早上，明天早上！」（完）

詩一首

渺如

秋夜淡薄的月光。
一雙情侶挽臂挾肩的彳亍于荒凉的野原上！
塞風飄颻地吹着，吹散了佢倆的亂髮；
亂髮蓬鬆，一如凌亂的叢草在悠古的墓頭。
佢倆彳亍着；相倚相挾的彳亍着，
在荒凉的野原在渺茫的路上。
當佢倆在傾心剖腹的蜜語甜言處神秘中！
不覺忘却了夜深露冷，
故居路遙。
一聲聲的琴音是樂師蟋蟀爲佢倆彈奏；
荒塚的鬼魂也識趣似的靜默不敢驚擾；
天上的星星啊，也在靈活地爲佢倆舞蹈；
無語的靈山倒像祝福佢倆似的高高站着；
大地的一切都玄秘的而爲佢倆吟着無音的愛曲了！
這雙沉醉的情侶仍不住的相倚相挾的向前彳亍；
呵，佢們是沉入了愛海而溶化了！

國民革命軍陸軍第六十三師司令部副官處啓事　本部現已製就欖形淺藍底中嵌青天白日徽章證章發給各職員佩帶以資識別所有從前發帶之第一師金銀質欖形校尉官証章一律取銷無効用特登報週知　三五申

順德江佛公路招投工程　本路有龍江象拔咀至鳳塘及龍山南方至石塹路基工程定本月廿五日即夏歷八月廿三日在水藤本會開投填築有意投承者請來會競投可也此佈　十六申

退頂告白　廣州市楊巷四十五號人昌公司疋頭生意副司理人黃焯輝因志圖別業愿將股份生意退出兩家商妥頂與阮祐標承受立日交易清楚詞後人昌公司生意盈虧及華洋轇轕一切等事概與黃焯輝無涉特聲明以免後論　副司理股東啓　四五申

遺失股票　啓者鄙人前于民國三年四月九日認佔粵漢鐵路局股份三千零四十七股經由路局給回宿字五九冊八八號伍廣源名股票一張茲欲檢出登記方知失去該股票息單無從查獲除即呈報粵路局查照章程辦法另給新股票外理合登報聲明如有拾獲上項股票息單作爲廢紙此佈　梅縣伍業修啓　九五申

請服人參膏　舞場人已倦　服食便利　提神固氣　價　元

著名參茸專家　天良堂獨家創製　經衛生局特許化驗註冊　轟傳中外　證書山積　補養珍品　功効與原枝人參無異不須炖燉之勞

天良商標　政府特許註冊　HEART BRAND

◎天良參茸◎名播仝球◎政府特許◎天良商標◎註册立案◎購參茸者◎得易認別◎嚴究冒效

人參膏（內形）　人參膏（外形）

◎生晒人參◎各種野參◎關東鹿茸◎分份茸片◎專賣靚貨◎各貨總之◎平過人

天良堂參茸

人參大幫新到了　行情函索奉上

請名界細認个良字

總行廣州市槳欄街

請認商標　天良　HEART BRAND

全省教育大會定期開會
二十日起……連開預備會三天
各項提案……限今日審查完畢

全省教育改組大會、經定期本月二十日舉行、茲為期已近、連日調查各市縣代表報到者、已有三十餘縣、現各代表分寓於亞洲、大東、東亞、廣州、南越、新亞、濱陽等旅店、省教育會長金曾澄、前曾致函各該旅店、請按照向例減費優待各代表、亦經各旅店允許、現教育會以大會開幕在即、關於籌備事宜、亟應聘定人員、分股担任、以利進行、刻經聘定林卓夫為交際股長、陳頁烈為庶務股長、吳少偕為會計股長、孔昭楝為文書股長、何學堅為編輯股長、關於各市縣代表尚未到省者、經分別電催、並定本月二十日、先開預備會三日、二十三日舉行正式大會、又前由各小組審查之各提案、限今(十七)日審查完畢、交出籌備大會復核、以便提交預備會、再經一度確定後、即提出大會討論云、(覺悟)

衛生局取締 市校未種痘學生
無種痘証不准上課

昨市衛生局咨教育局云、為咨請事、案查敝局前次印製種痘証一種、分發市校各學生收執、係為推行種痘、為防瀆疫起見、擬定所有市校學生、如無此項憑証者、應予不准上課、先經咨請貴局查照、通令各校遵照在案、現屆暑假期滿、各校均經次第開課、其中招收新生、為數不少、是否領有種痘憑症、自非調查明確、不足以資取締、茲擬就表式一紙、咨請貴局查照、希為轉令各校遵照、詳填表內、分別送回報局、以便派員檢驗各生體格時、一律施種、并補發種痘証、以符原案、至紉公誼、此致廣州市教育局局長陸、并附送表式一紙、局長何熾昌、附表如下、校名、地點、未領痘症學生、備考、(時事)

市立各小學校 校長及校址調查(續)

第卅四小學校長黃緝熙、(校址)油欄直街新橋市孔家祠、第卅五小學校長湯建猷(校址)河南龍尾導張王廟、第卅六小學校長沈道源、(校址)西關光雅里、第卅七小學校長何恩綏(校址)上芳村入公祠、第卅八小學校長李光籍、(校址)大北門外雙井街、第卅九小學校長鄧潤生、(校址)河南洪德七巷、第四十小學校長史憧濟、(校址)河南寶興新街北約十四號、第四十一小學校長范俊頁、(校址)清水濠、第四十二小學校長鄧叔文、(校址)高第街、第四十三小學校長徐家哲、(校址)河南瑤頭雙沙書院、第四十四小學校長司徒榮、(校址)城南祖廟、第四十五小學校長沈闢芳、(校址)惠愛東路、第四十六小學校長李秀梅、(校址)府學西街鄉賢祠、第四十七小學校長黃承鏞、(校址)大德路、第四十八小學校長羅玉棠、(校址)洞神坊、第四十九小學校長王安、(校址)西關寶興大街、第五十小學校長彭昭齡、(校址)實華大街八號、第五十一小學〇長袁苞、(〇址)西門外思坊、第五十二小學〇長吳景榮、(〇址)東關三聖街門、第五十三小學校長王懋藻、(校址)朝天街、第五十四小學〇長黃閏關(〇址)西關清平街、第五十五小學校長陳煥冠、(校址)大新街古廟、第五十六小學校長司徒佘田、(校址)河南寶崗、第五十七小學校長方炳方、(校址)光孝街書同巷、第五十八小學校長楊敢平、(校址)濠畔街、第五十九小學校長陳嘉韶、(校址)河南實恕一巷、第六十小學校長路逸芳、(校址)蓬萊新街卅二號、第六十一小學校長彭澤夏(校址)觀蓮街慈慧佛寺、第六十二小學校長鍾樹仁、(校址)下芳村天后廟、第六十三小學校長溫銓基、(校址)東郊大道舊洪聖廟、第六十三小學校長祁元、(校址)黃沙鄭家祠、第六十五小學校長吳鄭豪、(校址)河南溪峽、第六十六小學校長潘學靈、(校址)東山署前街三十七號、第六十七小學校長何勵貞、(校址)仰忠街、第六十八小學〇長陳佩渠、(〇址)沙河、第六十九小學〇長莫勵臣、(〇址)小北下塘、第七十小學〇長劉萬新(〇址)東山河埔、第七十一小學校長黃悅亭、(校址)西關叢新街、第七十二小學校長鄺作舉、第七十三小學校長林景泉、(校址)西關逢源正街尾、第七十四小學代長梁惠娟、(校址)珠光里、第七十五小學長黃昆恒、(校址)石將軍、市師附小用委員制、(校址)雙門底、貧民子女學校校長黃蘊秀、(校址)東堤大馬路大中汽車公司樓上、(廣聞)(完)(以〇代校)

助產學校 仍由教育機關主管辦理

(專訪)統一教育管轄、前經行政院議決通令各省遵照、教育廳現奉省府令知助產學校立案、嗣後改由教育行政機關主管辦理、特通令所屬知照云、為令知事、現奉廣東省政府教字第一六七號訓令開、現准衛生部第二四九號咨開、案准教育部咨開、查統一教育管轄一案、本部前向行政院提議、無論任何機關所設立或舉辦之學校及文化事業、其關於教育一部份之事項、均應呈報教育部、受教育之監督指導、等由、經行政院第八次會議議決照辦、并由院分行各部令知在案、助產學校為職業學校之一種、同在系統之內、其立案事項、又係教育行政範圍、所有該項學校之核准及注銷等項、自應移交本部主管辦理、等由、到部、當經本部咨復贊同在案、查助產學校立案事項、既經移交教育部辦理、所有本部前此頒佈之助產學校立案規則、應即取銷、除分行外、相應咨請查照、轉飭所屬一體知照、等由、准此、查去年八月間、准內政部衛字第一三號函、附送助產學校立案規則過府、當經令行民政廳飭屬知照在案、茲准前由、除咨復暨分行外、合行令仰即便知照、并轉飭所屬知照、等因、奉此、除分行外、合行令仰該縣長即便知照、並轉飭所屬助產學校一體知照、此令、(晉)

星洲隊 今早乘車抵省

港南華體育會盧俠父、復電來省體育協進會丘紀祥云、電悉、星洲隊準十七早乘車晉省、俠父叩、現聞東山精武會、已預備泒水球游泳隊、市民體育會亦泒定網球隊、屆期與星洲隊作友誼比賽、當有一場奪標熱鬧、又全省體協會、中大、教育廳、市教育局、市教職員聯合會、市民體育會、精武會、强華會等、均於是日派代表往大沙頭車站歡迎星洲隊云、(持平)

新聞學校 開學紀盛
各地記聯會亦參加

昨十六日上午九時、南堤中國新聞學校專門預科高中初中各部新生、同時舉行開學典禮、省市記聯會盧博淇、劉魯際、林眞甫、黃策、譚沛元、麥秀岐、顏濟航、駱俠挺、潘抱眞、陸文英、梁展鵬、黃石棠、及各地記聯會、中山楊震球、高州梁柱中、梅縣陳正繩、五邑梁天尺、汕頭黃劍津、暨來賓學生、到者百餘人、先由謝校長英伯、率同全校教職員新生齊集禮堂、恭讀總理遺囑、唱黨歌、行禮如儀畢、全體新生向校長及教職員行一鞠躬禮、旋由校長致訓詞、省市記聯會代表致勉詞、該校函授部主任王級豪、教務主任黃策、教授倪世清、中學部主任蔡光銳、各地記聯會代表、次第演說、茶會而散、

教育部公佈 私立學校規程(續)

第二章、校董會

第十三條、校董會須于每學年終結後一個月內、詳開左列事項、連同財產項目分別選報、或轉報主管教育行政機關備案、一、學校校務狀況、二、前年度所辦重要事項、三、前年度收支金額及項目、第十四條、主管教育行政機關、于必要時、得查核校董之財務及事務狀況、第十五條、校董會所設學校、因事解散時、校董會應于十日內呈請主管教育行政機關、派員會同清理其財產、清理了結時、由清理人呈報主管教育行政機關、第十六條、校董會所設學校、既經解散、其財產無所歸屬時、由主管教育行政機關處置之、第十七條、關於校董會債權債務諸事項、發生轇轕時、應歸法院處理、第十八條、校董會自身之解散、須經主管教育行政機關之許可、第十九條、有特別情形者、得以外國人充任校董、但名額最多不得過三分之一、其董事長或校董會主席、須由中國人充任、

第三章、私立大學私立大學獨立學院及專科學校

第二十條、私立大學獨立學院及專科學校之設立、應遵照左列規定程序辦理、(一)呈請核准設立、應於校董會立案後行之、呈請時、須開具左列各款、逕呈查核、一、學校名稱、(如有外國文名稱者亦應列入)二、學校種類、三、經費來源、及經常開辦各費預算表、(二)呈報開辦、應於呈准設立後一年內行之、呈報時須開具左列各款、連同全校平面圖及說明書、逕呈查核、一、學校所在地、二、校地及校舍情形、三、經費來源及經常開辦各費預算表、四、組織編制及課程、五、教科書及參考書目錄、六、圖書館全部圖書目錄、或分類統計、及實驗室全部儀器標本目錄、七、校長或院長及教職員履歷表、(三)呈請立案、應於開辦三年後行之、呈請時須開具左列各款、逕呈查核、一、開辦後經過情形、二、前項第三款至第七款各事項、三、各項章程規則、四、學生一覽表、五、訓育及黨義教育實施情形、第二十一條、凡私立大學獨立學院及專科學校、呈請核准、設立呈報、開辦及呈請立案時、應由該校校董會備具呈文、及附屬書類、呈由該管教育廳或特別市教育局轉呈教育部、轉呈時、須詳細調查開具意見、以備審核、第二十二條、凡私立大學獨立學院、及專科學校、須具有左列資格、方得呈准設立、一、大學或獨立學院、按所設學院或科之數目及種類、至少須有大學規程第十條所規定之開辦費、及每年經常費、二、專科學校、按所設專科之數目及種類、至少須有專科學校規程第十條所規定之開辦費、及第一年經常費、(附註)開辦費及第一年經常費、均須以現款照數存儲銀行、第二十三條、凡私立大學獨立學院及專科學校、須具有左列資格、方得呈准立案、一、呈報事項、查明確實者、二、教職員能合格勝任、專任教員占全數三分之二以上者、三、設備完善者、四、資產或基金之租息、連同其他確定收入、(經費收入除外)足以維持其每年經常費者、(未完)

築路時期暫遷欒欄街口
第四號近打銅街口
舊歷八月初一起三十止

◎參茸九折　◎丸酒八折
◎記數不減　◎過期無效
◎凡買參茸一元以上另贈貴重珍品
◎各貨最近行情表列

▲天字官莊麗參每兩價目
▲參王二十三元　▲頂大二十一元
▲一號十九元　▲二號十七元半
▲三號十五元半　▲四號十三元半
▲五號十一元半　▲六號十元
▲七號九元　▲參比三元至五元

◎生晒人參每兩價目
▲巨擘生晒人參王五百換
▲新到生晒人參四十換至四百換

◎清糖人參每兩價目
▲宏偉清糖人參王三百換
▲新到清糖人參十換至二百換

◎關東鹿茸價目
▲巨擘關東鹿茸王每對三元千
▲關東鹿茸每對八百元至二千二百元
▲鋸角鹿茸每兩四十元至九十元

◎關東鹿茸片價目
▲一號白五十元二號百元三號八十五

◎關東鹿茸末每兩價目
▲一號百五十元　▲二號一百元
▲三號八十元　▲四號六十元
▲分份鹿茸末三十五元

◎三姓東茸片每兩價目
▲一號五十元　▲二號四十元
▲三號三十元　▲四號二十元
▲五號十五元　▲六號十元

◎三姓東茸末每兩價目
▲一號二十元　▲二號十五元
▲三號十元　▲分份八元

◎欒茸片每兩價目
▲一號七元二　▲二號五元　▲三號三元

◎欒茸末每兩價目
▲一號五元　▲二號四元　▲三號三元

◎[illegible]春鹿尾羓每兩十二元至二十四元
◎[illegible]春鹿尾羓每兩十六元
◎野山神桂每兩六十元至五百元
◎清花玉桂每兩五毫至二十元
◎石柱參每兩八毫至六元
◎花旗參每兩四元至三十元

◎自製著名珍品
▲鹿茸大補酒每斤十元八兩五元
▲海狗腎酒每斤五元八兩二元五
▲鹿尾閩腎酒每斤三元八兩一元半
▲人參毛鷄酒每斤一元半
▲參茸衛生酒每斤一元
▲鹿茸二鞭酒每斤一元

◎鹿茸大補丸每瓶一元
◎調經壯[illegible]丸每瓶一元
內有贈券
◎補肺止咳丸每瓶六毫
◎肥兒疳積散每瓶二毫每打二元
◎著名九神丸每瓶二元每打十元

廣州特別市黨部出版